



ALDEAS
INFANTILES SOS
ARGENTINA

Tte. J. D. Perón 1515, 9º piso A
1037ACA – Buenos Aires - Argentina
Tel / Fax: (54-11) 4373-6408/
4373-6395/
4371- 7530
E-mail: info@aldeasinfantiles.org.ar
Website: www.aldeasinfantiles.org.ar

INFORME ANUAL

2010

Preparado por:

Alejandra Perinetti
Directora Nacional
Aldeas Infantiles SOS Argentina
Buenos Aries
Enero 2011

INDICE

SECCIÓN UNO: INFORME ANUAL

1.1 RESUMEN DE LA LABOR DE ALDEAS INFANTILES SOS ARGENTINA DURANTE EL 2010	4
1.2 INFORME DEL PLAN ESTRATÉGICO 2010 - ASOCIACIÓN NACIONAL ARGENTINA	10
1.3 CALENDARIO DE EVENTOS Y REUNIONES AÑO 2011	20

SECCIÓN DOS: MIEMBROS JUNTA DIRECTIVA NACIONAL

2. MIEMBROS DE LA JUNTA DIRECTIVA DE LA ASOCIACIÓN	22
--	----

SECCIÓN TRES : INFORME SOBRE LAS INSTITUCIONES

3.1 OBERÁ

3.1.1 ALDEA INFANTIL SOS OBERÁ	24
3.1.2 INSTITUTO PRIVADO SOS HERMANN GMEINER OBERÁ	27
3.1.3 CENTRO DE FORMACIÓN PROFESIONAL SOS OBERÁ	30

3.2 MAR DEL PLATA

3.2.1 ALDEA INFANTIL SOS MAR DEL PLATA	31
3.2.2 COMUNIDADES JUVENILES Y VIVIENDAS ASISTIDAS MAR DEL PLATA	35
3.2.3 JARDÍN DE INFANTES SOS HERMANN GMEINER	35
3.2.4. PROGRAMAS DE FORTALECIMIENTO FAMILIAR MAR DEL PLATA	36

3.3 CÓRDOBA

3.3.1 ALDEA INFANTIL SOS CÓRDOBA	40
----------------------------------	----

3.4. LUJÁN

3.4.1 ALDEA INFANTIL SOS LUJÁN	46
3.4.2 PROGRAMAS DE FORTALECIMIENTO FAMILIAR LUJÁN	49

3.5. ROSARIO

3.5.1 PROGRAMAS DE FORTALECIMIENTO FAMILIAR ROSARIO	52
---	----

SECCION UNO
INFORME ANUAL

1.1. RESUMEN DE LA LABOR DE ALDEAS INFANTILES SOS ARGENTINA DURANTE EL 2010

Breve resumen de la situación política, social y económica

El INDEC¹, a través de la Encuesta Permanente de Hogares, manifiesta que el índice de desempleo en Argentina alcanza 7,5%. Asimismo, la población económicamente activa marca como ingreso mensual promedio \$ 2.344,00.-

Los sindicatos tienen hoy en la Argentina el mayor poder en las últimas cuatro décadas. La interpretación más frecuente es política. Desde 2003, en efecto, los gremios –sobre todo los nucleados en la CGT- han ido progresivamente constituyéndose en uno de los más relevantes, si no el principal, sostén de la coalición de Gobierno. Junto con ello, y para muchos como contrapartida de ese soporte social y político, el crecimiento del poder sindical se asocia también a un cambio favorable en el ordenamiento jurídico de las relaciones colectivas de trabajo (precisamente el campo de acción de los sindicatos) y, en algunos casos, a la sustitución de una metodología de negociación fundada en los intercambios y concesiones recíprocas, por una de confrontación (situación ésta que se extiende al interior del propio movimiento sindical).

Desde mediados de 2003 se crearon unos 2,8 millones de empleos. Ello permitió una disminución del desempleo de 20,4% en el primer trimestre de ese año, al 7,5% actual. Pero lo que quizás sea más significativo, dos de cada tres de esos nuevos empleos son asalariados privados registrados, más del 75% cubierto por convenios colectivos de trabajo. En la actualidad, se espera que los salarios se incrementen anualmente en no menos del 30 al 35%, situación que se viene repitiendo año a año; para el caso del Sindicato que nuclea a organizaciones como la nuestra (UTEDyC) reguló en el 2010 un 33% de incremento anual.

Por su parte, en Argentina persiste el problema de la falta de credibilidad en los números del INDEC, por lo que existe una Inflación oficial y una inflación real. Si bien la economía de la Argentina logró reponerse rápido de la crisis mundial y creció con fuerza en 2010, dejando buenas proyecciones para 2011, pero el flagelo de la inflación todavía marca una preocupación general, sobre todo porque la suba de precios impacta más en los pobres.

En primer lugar, todos los especialistas coinciden que el 2010 tuvo un aceleramiento de la inflación, de la mano de aumentos de tarifas y de la mejora en la actividad económica que aumento la demanda de consumo. Esto es lo que se vio en los primeros meses del año.

¹ INDEC: Instituto Nacional de Estadísticas y Censo

Respecto al IPC², según consultoras cerró el año con un incremento en torno de 27 %, superando en varios puntos los registros de 2007 y 2008 y alcanzando la mayor suba desde la salida de la convertibilidad. Pero lo bueno es que el balance final es positivo: se logró una expansión del PBI³ de 8%, aunque la elevada inflación no permite plasmar mejoras significativas en las variables sociales.

Los principales desafíos para evitar que el crecimiento de la actividad se resienta en 2011 pasan por:

- ✓ Estimular la inversión
- ✓ Contener la inflación y
- ✓ Acotar la nominalidad ascendente de la economía.

Por otro lado, del informe del INDEC surge el siguiente mapa de la pobreza:

- ⇒ En la región Noreste la pobreza trepa al 21,8 %.
- ⇒ En la región Patagónica es donde la pobreza es menor, aunque es mayor el índice a igual semestre del año anterior, se registra el 8,5 %.
- ⇒ En la región metropolitana —Capital Federal y Gran Buenos Aires— la pobreza afecta al 12 % de la población.

**Incidencia de la pobreza e indigencia -
Primer semestre de 2010**

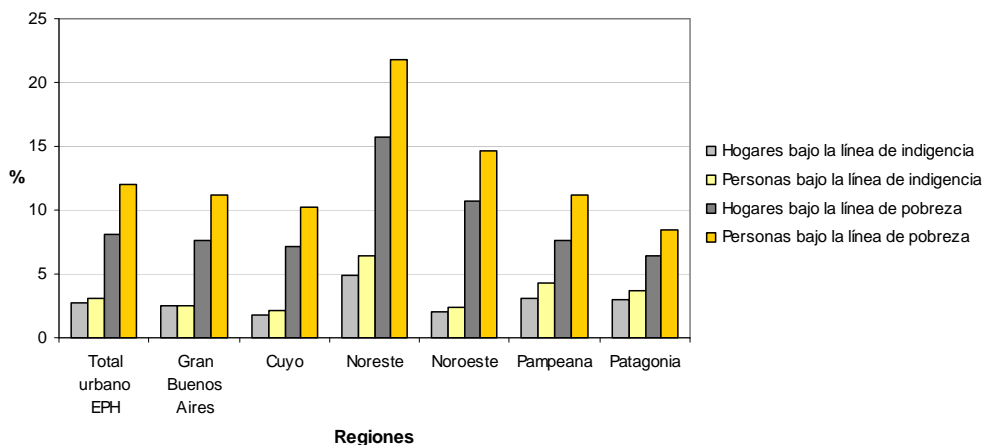

Sin embargo, no podemos dejar de tener en cuenta que los Estudios realizados por Consultores, Universidades o Profesionales privados arrojan cifras muy distintas a las informadas por el Estado Nacional.

² IPC: Índice de Precios al Consumidor

³ PBI: Producto Bruto Interno

CENSO 2010

En el mes de octubre de este año, se llevó a cabo el Censo Nacional. Los datos provisionales, dan un total de población de 40.091.359 de habitantes en todo el país. El total de hombres alcanza a 19.575.219 y el número de mujeres registrado 20.516.140.

4. Mapa de la República Argentina. Cantidad de población por provincia

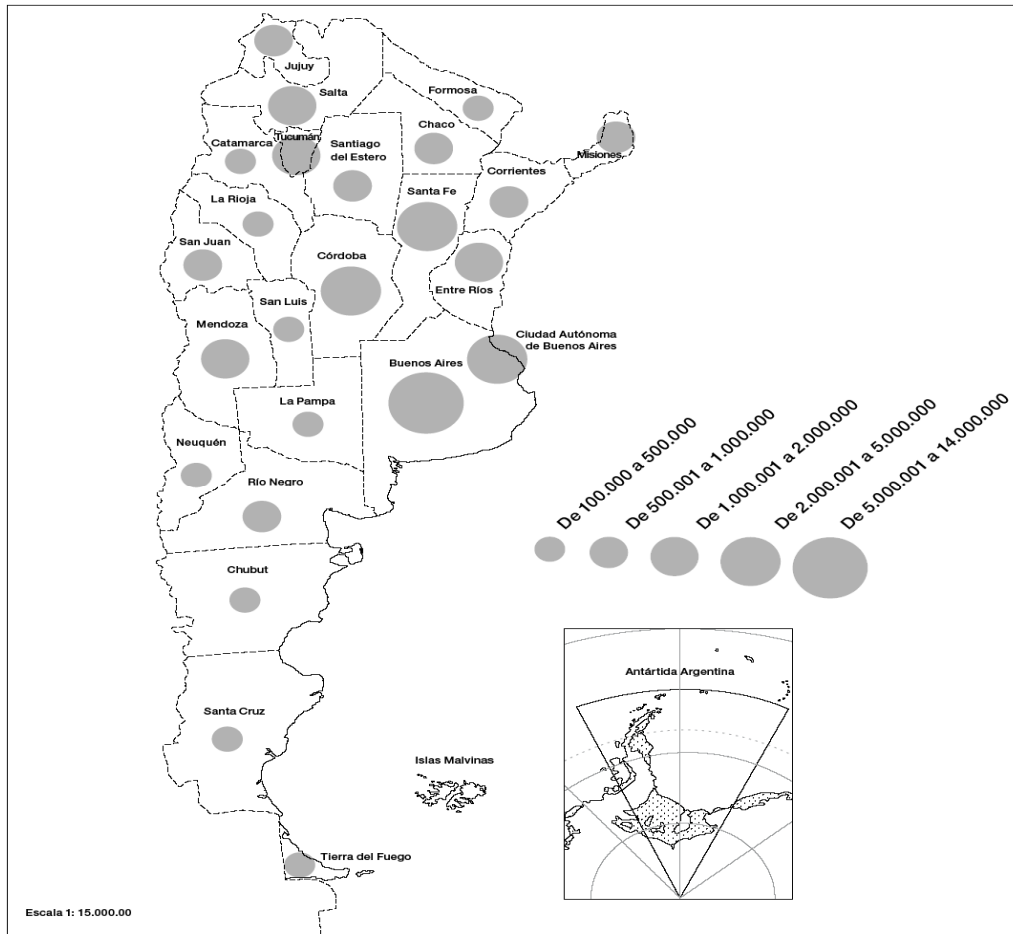

Nota: "Las Islas Malvinas, Georgias del Sur, Sandwich del Sur y los espacios marítimos circundantes forman parte integrante del territorio nacional argentino. Debido a que dichos territorios se encuentran sometidos a la ocupación ilegal del REINO UNIDO DE GRAN BRETAÑA E IRLANDA DEL NORTE, la REPÚBLICA ARGENTINA se ve impedida de llevar a cabo el Censo 2010 en esa área."
Fuente: INDEC. Dirección de Metodología Estadística. Departamento de Cartografía y SIG.

El mapa precedente nos muestra como es la distribución de la población de nuestro país por provincia. La gran masa de ciudadanos se concentran en las provincias de Buenos Aires, Córdoba, Santa Fé, Mendoza, Entre Ríos y Salta.

La cantidad de viviendas asciende a 14.297.149. También se destaca una importante disminución en la tasa de mortalidad del 12,1 por mil respecto del Censo 2001.

Los resultados del Censo 2010 son la única fuente que permite conocer, cuantificar y analizar, en su máximo nivel de desagregación geográfica, los complejos y profundos

cambios que experimentó la población de nuestro país durante la última década en cuanto a su estructura demográfica, socioeconómica y su distribución espacial.

A las preguntas, que década tras década se realizan, se le incorporaron datos sobre los pueblos originarios y las personas con discapacidad, ambas temáticas indagando sobre el nivel persona, no solo a nivel hogar como años anteriores. Se incorporó a la población afrodescendiente, que no había sido censada desde 1895 y, en sintonía con la Ley de matrimonio igualitario, se levantó la pauta de consistencia que impedía registrar a las parejas del mismo sexo. Para indagar aspectos relativos a la brecha digital y realizar estudios posteriores sobre dicha temática, se incorporaron preguntas sobre la disponibilidad de computadoras y conocimientos informáticos.

Se realizaron muchos esfuerzos desde las organizaciones de la sociedad civil abocadas al trabajo con la niñez para que en este Censo se recabaran datos sobre la situación de la infancia en nuestro país pero sin éxito.

El Instituto Nacional de Estadísticas y Censos (INDEC), organismo estatal encargado de llevar adelante este procedimiento, marca que recién en el mes de Junio 2011, se conocerán los resultados generales:

- Características de la vivienda y el hogar,
- Características demográficas básicas,
- Educación
- Migraciones

Para el mes de Diciembre 2011 se conocerán los datos relativos a:

- Pueblos originarios
- Población afrodescendientes
- Salud
- Discapacidad
- Residencia habitual
- Empleo, entre otros.

Por todo ello, esperamos en el año 2011, que el INDEC de a conocer los datos finales del Censo y trabaje en reestablecer la credibilidad de datos.

ALGUNOS DATOS SOBRE LA NIÑEZ EN LA ARGENTINA:

Se estima que del total de la población en nuestro país el 30% se corresponde a niños, niñas y jóvenes, es decir, más de 12.000.000 habitan en Argentina. Hay más de 17.000 niños y niñas en instituciones por causas asistenciales y más de 24.000 hogares en Argentina tienen por jefe niños-as de entre 14 y 18 años.

Las razones por las cuales los niños, niñas y jóvenes pierden el cuidado parental son:

- ✓ Vivir en hogares cuyo jefe de hogar es un niño.
- ✓ Condiciones económicas.
- ✓ Decisión administrativa (de bienestar o protección).

- ✓ Haber arribado solos a otro país buscando asilo o inmigración o cómo víctimas de tráfico.
- ✓ Permanecer, durante la mayor parte del día o la noche sin el cuidado de sus padres, por diferentes motivos, como que sus padres estén enfermos, tengan una discapacidad importante, estén presos, tengan problemas de adicciones o trabajen en jornadas muy extensas.
- ✓ Institucionalización por discapacidad y enfermedad mental de los niños y niñas.

Las Principales Vulneraciones de derechos son:

- ✓ No tramitación del Documento Nacional de Identidad.
- ✓ Conocimiento de su historia – vínculo familiar.
- ✓ Discriminación y racismo contra los pueblos originarios, por la vulneración de sus derechos, sea en la expropiación de la tierra, y el menoscabo a sus valores tradicionales.
- ✓ Acceso a la vivienda digna
- ✓ Desigualdad en el acceso, pertinencia y calidad educativa. Haciendo énfasis en adolescentes

Las principales problemáticas asociadas a derechos de protección son:

- ✓ Abuso sexual
- ✓ Trata de niños
- ✓ Explotación laboral
- ✓ Violencia familiar

El **trabajo infantil** es un problema social de antigua data. Su presencia puede rastrearse, aun cuando estuviera más o menos oculta, a lo largo de gran parte de la historia.

En nuestro país los índices de trabajo infantil siguen disminuyendo, pero a pesar de ello hay mucho por hacer. La Organización Internacional del Trabajo muestra a través de diferentes estudios que el 60% de los niños y niñas que trabajan lo hacen acompañando a sus padres o algún otro miembro de la familia, situación que naturaliza el trabajo infantil y lo invisibiliza aun mas en los sectores agropecuarios de la Argentina.

La **explotación sexual infantil** es un tema que esta instalado en la agenda pública y existe un plan nacional de lucha contra este flagelo, asimismo en la actualidad siguen surgiendo múltiples casos de niños y niñas que son tratados como objetos sexuales y comerciales. La explotación sexual comercial de la infancia constituye una forma de

coerción y de violencia contra ésta y representa, junto con el trabajo infantil, una de las peores formas contemporáneas de esclavitud.

Los índices de **escolarización** en nuestro país se han incrementado, producto de ser un condicionante para el cobro de la Asignación Universal por Hijo.

La **desnutrición infantil** es un tema que aun aqueja este país, un ejemplo de ello es la provincia de Misiones, donde en un año han fallecido por desnutrición 206 niños y niñas, y fuentes oficiales indican que existen más de 6000 niños, niñas y jóvenes desnutridos.

1.2 INFORME DEL PLAN ESTRATÉGICO Y ANUAL 2010 DE LA ASOCIACIÓN NACIONAL ARGENTINA

ONE CHILD – UN NIÑO

⇒ Durante el año 2010 hicimos foco en el desarrollo y alineamiento de los Programas. Asimismo, podemos observar un incremento en la cobertura de Fortalecimiento Familiar y Desarrollo Comunitario.

Los datos de coberturas alcanzadas se distribuyen de la siguiente manera:

- Aldea Infantil SOS Oberá: 96 Niños, Niñas y Jóvenes
- Vivienda Asistida en Oberá: 9 Jóvenes
- Aldea Infantil SOS Córdoba: 86 Niños, Niñas y Jóvenes
- Comunidad Juvenil de Córdoba: 9 Jóvenes
- Vivienda Asistida en Córdoba: 2 Joven
- Aldea Infantil SOS Mar del Plata: 67 Niños, Niñas y Jóvenes
- Comunidad Juvenil de Mar del Plata: 9 Jóvenes
- Vivienda Asistida en Mar del Plata: 9 Jóvenes
- Aldea Infantil SOS Luján: 69 Niños, Niñas y Jóvenes
- Fortalecimiento Familiar y Desarrollo Comunitario Mar del Plata: 305 Niños y Niñas y 165 Familias.
- Fortalecimiento Familiar y Desarrollo Comunitario Luján: 196 Niños y Niñas y 51 Familias.
- Fortalecimiento Familiar y Desarrollo Comunitario Rosario: 128 Niños y Niñas y 42 Familias.

⇒ La estrategia de nuestra Asociación Nacional puso foco en las cuatro políticas de la Organización, en especial en la Política de Protección Infantil y la Política de inclusión.

⇒ Se trabajó en lograr el autofinanciamiento del Colegio Hermann Gmeiner Oberá y el Jardín de Infantes de Mar del Plata, alcanzando casi el 100% en el primer caso. Por el contrario, en el Jardín de Infantes de Mar del Plata, no tuvimos buenos resultados en relación a conseguir mayor financiamiento por parte del estado provincial, con lo cual hemos tomado la decisión de cerrar el Establecimiento y transferir el predio en comodato al Ministerio de Educación de la provincia de Buenos Aires, para que allí funcione desde el inicio del ciclo lectivo un jardín de infantes público, que garantice la accesibilidad de todos los niños y niñas del barrio, incluido aquellos que viven en las casas familiares de Aldeas Infantiles.

⇒ Desde hace ya más de dos años, en las Aldeas de Oberá y Córdoba estamos trabajando con casas externas. Los avances en tres casas familiares son

notorios, los niños, niñas y jóvenes han logrado un amplio desarrollo en las áreas trabajadas y los resultados son más que positivos. Se realiza un seguimiento pormenorizado desde el equipo pedagógico de apoyo de la Aldea y desde el área de Desarrollo de Madres y Programas, sistematizando el proceso.

- ⇒ Se han llevado a cabo procesos de Revinculación Familiar y Acogimiento Familiar en las Aldeas, bajo los lineamientos nacionales establecidos y aprobados por el Comité Nacional de Operaciones durante el año 2009. La única Aldea donde no se produjeron acogimientos es en Córdoba, ya que estamos atravesando un proceso de reorganización y alineamiento.
- ⇒ Se continúa el intercambio de experiencias y conocimientos entre Madres SOS y Madres Comunitarias, generando espacios a través de talleres y encuentros en aquellas filiales donde conviven ambas líneas de trabajo.
- ⇒ Se trabajó en el alineamiento de los Programas al Enfoque de Derechos, basándonos en el desarrollo y orientándonos a los resultados.
- ⇒ Paulatinamente, el Programa de Rosario ha ido creciendo, desarrollando en la actualidad dos espacios propios y uno compartido con el Municipio de Rosario.
- ⇒ En el mes de Junio se finalizó el Estudio “LA SITUACIÓN DE LOS DERECHOS DE NIÑOS Y NIÑAS QUE HAN PERDIDO EL CUIDADO DE SUS PADRES O ESTÁN EN RIESGO DE PERDERLO EN ARGENTINA -CRSA “, este ha arrojado claridades sobre los temas y localidades donde trabajaremos con nuestros Programas.
- ⇒ En el área de Abogacía el trabajo ha sido por demás intenso, abordando diferentes tareas y temáticas:

1. FORMACIÓN EN PROMOCIÓN Y DEFENSA DE DERECHOS

La población objeto de esta formación fue la Oficina Nacional, Recaudación de Fondos y los Directores de Programa. Los conceptos guía de la formación fueron: Derechos Humanos, Interés Superior del Niño, Participación y Evolución de las Facultades del Niño.

Cada uno de los grupos tuvo un proceso acorde al nivel de formación esperada, ya fuera en el nivel de concientización o el nivel de criterio para la toma de decisiones.

2. IDENTIFICACION DE TEMAS PARA EL PROYECTO NACIONAL DE ABOGACÍA

Inicialmente se realizó un análisis interno a partir de información brindada por Directores de Programa sobre aliados clave.

Se desarrolló la Investigación sobre Análisis de la situación de derechos de niños y niñas que han perdido el cuidado parental o están en riesgo de perderlo en coordinación con la Universidad Católica.

En conjunto con todos los miembros del Comité Nacional de Operaciones se hizo una identificación preliminar de temas para el Proyecto Nacional de Abogacía, los cuales pasarán por filtro de investigación para seleccionar los más pertinentes para la Asociación Nacional Argentina.

Los temas elegidos fueron:

- Reforma a los sistemas de Protección
- Inversión pública para el fortalecimiento familiar
- Violencia contra niños y niñas
- Discapacidad
- Educación
- Trabajo – Acceso y permanencia

Se identificaron temas que si bien no son temas de Abogacía son factores importantes a tener en cuenta para desarrollar el Proyecto Nacional.

Estos son: Trabajo en red, Voluntad Política, capacidad técnica y operativa de las personas que trabajan en el sistema de protección, Gestión Asociada (Estado y ONG´s) y corresponsabilidad de las familias.

3. ESTANDARES, DIRECTRICES Y PROCESOS CLAVES DE PROMOCIÓN Y DEFENSA DE DERECHOS Y ABOGACÍA

Se apoyó el equipo regional en la propuesta de estándares, directrices y procesos clave para el área. Este proceso lo lideró la Coordinadora Regional del área Mónica Beltrán y estuvo acompañado por la Coordinadora Continental Inés Invernizzi.

PRINCIPALES LOGROS ALCANZADOS EN ABOGACIA E INVESTIGACION:

1. Empoderamiento de los jóvenes en especial del Equipo de Protección Infantil de Oberá, en función de las distintas actividades realizadas.
2. En los programas se han generado reflexiones sobre los derechos y su aplicación en su vida cotidiana.
3. Mayor reconocimiento por parte de otros actores que trabajan en Argentina por la promoción y defensa de Derechos. (DNI, RELAF, Fundación PUPI entre otros)
4. Se ha motivado a los equipos de jóvenes de las otras aldeas para que empiecen a trabajar al respecto.
5. Hemos conocido los grandes debates que se están gestando en la región y los retos que como organización tenemos, lo que da cuenta del área política en la que nos estamos moviendo.
6. Paulatinamente se va consolidando nuestra participación en eventos nacionales e internacionales.

7. Concientización del tema de abuso infantil como tema prioritario para la organización y la política de protección como herramienta para trabajarlo

⇒ Durante el año hemos puesto especial énfasis en la elaboración y ejecución de los Planes de Desarrollo Individual de cada uno de los niños, niñas y jóvenes.

ONE FRIEND – UN AMIGO

⇒ Consolidar equipo y políticas de trabajo de la Oficina de Recaudación de Fondos.

Hemos completado y consolidado nuestro equipo de trabajo en el mes de Septiembre. El perfil del personal de Recaudación de Fondos está basado en los requisitos y objetivos de la estrategia de recaudación de fondos.

Los colaboradores claves (Asesor de Empresas, Comunicación, y Amigos) se han desarrollado en Recaudación de Fondos, tras su experiencia en Aldeas Infantiles SOS, y la Asesora de New Media ha sido capacitada en su función por la Asesora de New Media de Venezuela.

Hemos redefinido los controles internos, roles y tareas asociados.

Participamos del proceso de Planificación Estratégica Anual y del Comité Nacional de Operaciones, lo cual fue clave en la comprensión y alineamiento con la Oficina Nacional.

Hemos trabajado en forma conjunta en los diferentes proyectos con la Oficina Nacional, enriqueciendo y maximizando los resultados.

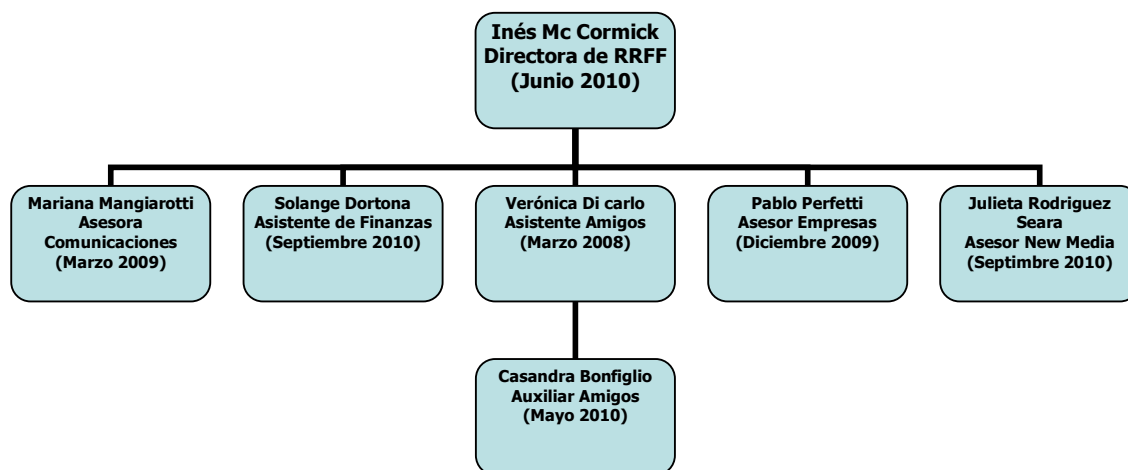

⇒ Acciones de Recaudación de Fondos

Reclutamiento de Amigos SOS

De acuerdo a la estrategia dada hemos realizado en el año un total de 3.690.000 insertados, en 7 entidades bancarias en el primer semestre y en 2 entidades bancarias en el segundo semestre. Y un correo directo a una base de 10.000 contactos durante el primer semestre. Dado que la tasa de respuesta y tiempo de retorno de estas acciones no fueron las esperadas se decidió no seguir realizando este tipo de acciones a fin de no comprometer el Ingreso Neto esperado.

Se siguió trabajando en la estrategia de New Media, como única fuente de reclutamiento de amigos, encontrando en este medio un gran potencial a desarrollar.

Durante el segundo semestre y en base al análisis de las acciones realizadas, se analizaron otras estratégicas alineadas al mercado local y a las tendencias del mismo, a fin de mejorar los resultados 2011 y a ser implementadas durante este período.

Finalizamos el año con 900 amigos nuevos con un promedio de aporte de \$ 43,98.-

Comunicación con Amigos SOS:

Revista AMIGOS SOS: se realizaron tres envíos de la Revista para Amigos SOS con resultados exitosos, se logró:

- ✓ Recaudar \$ 17.266 para la instalación de calefacción Ecosol en la Aldea Infantil SOS Luján, y \$ 22.192 para la refacción del centro comunitario “Saltamontes traviesos” y del hogar comunitario “Pulguitas” de Mar de Plata
- ✓ El aumento de aporte de 179 amigos con un promedio de aumento de \$26,71.-

Comunicación mensual con Amigos SOS: se instaló el envío del E-boletín mensual con información actualizada sobre los programas y acciones.

Amigos SOS - Base / MFPlus:

Desde el mes de Agosto de 2010 se ha comenzado a implementar un nuevo sistema de Datos (MFPlus), el mismo ha culminado su etapa de preparación en Diciembre de 2010.

En base a la información que deriven del sistema se analizará la base de donantes activos, inactivos y prospectos para mejorar la estrategia de incentivos y captación.

Se diseñaran planes sobre la base de los donantes individuales a fin de incrementar el importe, actualizar datos, reactivar amigos, enriquecer los datos personales y apoyar causas por única vez.

Desarrollar alianzas con empresas

Se desarrollo un plan estratégico y operativo para Empresas, el cual se llevo a cabo durante todo el año, logrando:

- ✓ Contactarse personalmente con más de 140 empresas de primera línea, en las cuales se presentaron varios proyectos y acciones.

- ✓ Se lograron gestionar ingresos por \$329.965,92 de diversos proyectos, los cuales incluyen: donaciones puntuales, acciones de Marketing con Causa, donación en especies, evento deportivo (Maratón Día del Niño) ingresos por porcentaje de venta de productos solidarios, venta de espacios publicitarios en Revista Amigos SOS, venta de tarjetas navideñas, entre otras acciones.
- ✓ Se gestionaron diversas acciones de Voluntariados con los empleados de algunas de las empresas comprometidas en las aldeas, como parte integral del plan estratégico con empresas.
- ✓ Se realizaron acciones de Marketing directo para empresas a través de e-mailing llegando a 60.000 contactos, y en revistas del sector (Gestión y RSE) llegando a 20.000 contactos.
- ✓ Se gestionaron banners gratuitos para generar recordación de marca en los sitios web de varias empresas, y cámaras.
- ✓ Se participó en congresos y eventos de Responsabilidad Social.
- ✓ Se logró presentar proyectos e informes en conjunto con Oficina Nacional, logrando optimizar el trabajo en equipo, así como también generar informes de calidad para las empresas comprometidas. Se espera mantener y mejorar esta práctica.

Desarrollamos de manera sustentable la Comunicación y reconocimiento de la marca

- ✓ Relaciones Públicas (celebridades/embajadores): Se fidelizaron a las celebridades que habían comenzado a colaborar en el 2009 como Horacio Cabak y Teresa Calandra, y se convocaron con éxito a más celebridades del espectáculo, el deporte y el periodismo.

Comenzaron a colaborar con Aldeas Infantiles SOS el periodista televisivo Guillermo Andino y el chef Martiniano Molina.

Se lanzó la campaña “Apellidos solidarios” con la participación de Teresa Calandra, Martiniano Molina, Mercedes Morán, Martín Seefeld y Eduardo Novillo Astrada. Esta campaña se lanzó en diciembre de 2010 y continuará vigente hasta marzo de 2011, tanto en medios gráficos como en medios online.

- ✓ Publicidad: se gestionaron espacios gratuitos en: diarios La Nación y Perfil, revistas La Nación, Hola!, Lugares y El Federal; y en el medio digital LaNación.com.
- ✓ Se realizó un spot para cines, el mismo se emitió durante un mes en los cines Hoyts, logrando 11 Amigos SOS nuevos con un promedio de aporte de \$ 82,70.

- ✓ Se emitió un spot para televisión producido en los seis canales que nos donaron espacios (Canal Rural, Metro, Disney Channel, Disney XD y Bumerang).
- ✓ Prensa: se desarrollaron relaciones con los medios más importantes a nivel nacional. Visitaron los programas o realizaron entrevistas telefónicas diferentes medios quienes publicaron la labor de Aldeas Infantiles SOS:
- ✓ TV: Se logró un informe especial en canal de aire, un equipo de América Noticias viajó a Oberá y emitió un informe de 10 minutos en “América Noticias” conducido por Guillermo Andino y Mónica Gutiérrez, “América Noticias Mediodía, y “Periodistas” con una duración de 30 minutos dedicados a Aldeas Infantiles SOS. Por esta acción ingresaron 14 Amigos SOS nuevos con un promedio de aporte de \$ 69,14.
- ✓ Medios gráficos: La cobertura periodística más relevante en medios gráficos: Clarín (nota de tapa), La Nación (Suplemento Comunidad), Página 12, Revista Gente, Revista Rumbos (revista dominical de los diarios del interior), La Voz del Interior (diario principal de Córdoba).
- ✓ Radios: Las notas más importantes en Radio Mitre, América, Rivadavia, La Red, Continental, FM Palermo, y en Córdoba Mitre y Rock & Pop.
- ✓ Eventos: se realizó la Maratón Solidaria en Córdoba con motivo del Día del Niño que contó con la participación de 500 atletas, y apoyo de los medios de comunicación cordobeses. Canal 12 y Canal 8 de Córdoba emitieron el spot de la maratón de Aldeas Infantiles SOS, y la Radio Mitre Córdoba dio mucha difusión al evento.
- ✓ Se recibió el Premio Eikon por el evento “Pintando con tu artista” realizado en el 2009.
- ✓ Campaña Haití: Se implementó desde la Argentina una campaña en apoyo a la emergencia en Haití, logrando recaudar \$ 47.849.-
- ✓ Se implementó la directriz del manual de marca en todas las piezas de comunicación de Recaudación de Fondos.

ONE MOVEMENT – UN MOVIMIENTO

- ⇒ Se aplicó el Sistema Integrado de Gestión del Desempeño, se realizó la evaluación de todos los Directores y Directoras de Programas, Asesores Nacionales y los integrantes de los Equipos Pedagógicos de Apoyo, tanto de Acogimiento Familiar como de Fortalecimiento Familiar y Desarrollo Comunitario.
- ⇒ Con el acompañamiento y guía de la Asesora Continental de Marcas, Cristina Wasner llevamos adelante el inicio del proceso de fortalecimiento de la Marca. Elaborando el proyecto nacional de Marca, conformamos el Comité Nacional de Marca, trabajamos con la Asesora a nivel nacional y el asistente funcional de Marca, en todos los Programas que se desarrollan en esta Asociación Nacional para que la Marca comience a vivirse dentro de Aldeas Infantiles SOS Argentina.
- ⇒ Desde Recursos Humanos se trabajó en el proceso de reinducción y formación de los colaboradores de Recaudación de Fondos con muy buenos resultados. Además se lleva adelante un fuerte proceso de integración entre las Oficinas (Nacional y de Recaudación de Fondos) como consecuencia de ello estamos logrando la cohesión del equipo.
- ⇒ Desde el comienzo del año, trabajamos en la estructura funcional de la Oficina Nacional, la misma se encuentra correctamente alineada a la propuesta organizacional.
- ⇒ En el mes de Junio, se llevó adelante el Taller de Autoevaluación de la Asociación Nacional, el mismo estuvo liderado por el Asesor Regional de Recursos Humanos, Ronald Paravicini. Participaron del proceso de autoevaluación, directores de programas, líderes de área, miembros de la Junta Directiva, Asesora Regional de Programas, Nancy Ardaya y la Directora Nacional. Los resultados de la evaluación fueron positivos en general, destacando con ello los temas a desarrollar y los resultados a conseguir para lograr la consolidación de la Asociación.
- ⇒ A partir del mes de Mayo, se trabaja en el área de Tecnología, Información y Comunicación. Se contrató un Asesor para cubrir dicho puesto, quién lidera el plan de estandarización del área y la correspondiente implementación del mismo.
- ⇒ En el mes de Octubre, se llevó a cabo el proceso de Planificación Estratégica Nacional, logrando como producto el Plan Estratégico y Anual 2011, con excelente resultados. Asimismo, cada cuatrimestre se realizó el Monitoreo del Plan Estratégico y Anual 2010, en instancias del Comité Nacional de Operaciones.
- ⇒ Se delinearon estrategias para la Búsqueda de Postulantes a Madre, según el perfil. Como resultado se ha logrado mejorar el ratio organizacional, pero aún

debemos seguir trabajando en este tema ya que la rotación de Madres y Tías sigue siendo muy elevada.

- ⇒ El Comité Nacional de Operaciones, viene consolidándose fuertemente. En cada uno de las instancias de reunión del Comité Nacional de Operaciones, se generaron espacios de formación para sus miembros sobre diferentes temáticas.
- ⇒ Se efectuó el reclutamiento y selección de colaboradores para diferentes posiciones, en especial reclutamiento masivo de Postulantes a Madres SOS, para las diferentes Aldeas del país.

DESARROLLO DE MADRES

- ⇒ Se cumplió con el cronograma de Formación de Madres aprobado para el año 2010, aunque se realizó un cambio en el dictado de los Módulos, lo que permitió dictar dos Módulos Emergenciales en los Programas de Córdoba y Mar del Plata.
- ⇒ Hemos continuado con los cursos de actualización de Madres en todos las Aldeas, donde se han realizado cursos abordando diferentes temáticas – Nutrición, Conocimiento de sí mismo, Autoestima, Trabajo en Equipo, Comunicación, Valores, Filosofía SOS, Política de Protección Integral, Autonomía, Derechos Humanos, Derechos del Niño y la Niña, Sexualidad, Adolescencia, Consumo de Estupefacientes – todos ellos temas contemplados en la currícula de formación de Madres SOS.
- ⇒ Se realizó acompañamiento de las Madres, Responsables de Familia y Tías en las Aldeas, sobre todo en la Aldea Infantil SOS Luján, Córdoba y Mar del Plata.
- ⇒ Se efectuó el acompañamiento y sistematización de Casa Externa en la Aldea de Córdoba y Oberá.
- ⇒ Se implementó la nueva metodología de planificación financiera, con muy buenos resultados.
- ⇒ Se aplicó correctamente el presupuesto anual, con muy buenos resultados

GESTIÓN DEL Comité Nacional de Operaciones

- ⇒ Se llevaron a cabo 5 reuniones presenciales y 2 reuniones virtuales orientadas al fortalecimiento del equipo como tal, el intercambio de informaciones entre los programas y la toma de decisiones de manera conjunta.

1.3 CALENDARIO DE ACONTECIMIENTOS PRINCIPALES AÑO 2011

ENERO	15	<ul style="list-style-type: none">• III Monitoreo del Plan Estratégico y Anual 2010• IV Informe trimestral 2010
	31	<ul style="list-style-type: none">• Presentación Informe Anual 2011
FEBRERO	15	<ul style="list-style-type: none">• Informe Gerencial Mensual
	28	<ul style="list-style-type: none">• Reunión Directores Vecindad con OR
MARZO	2º semana	<ul style="list-style-type: none">• Reunión de Junta Directiva
	15	<ul style="list-style-type: none">• Informe Gerencial Mensual
	3º semana	<ul style="list-style-type: none">• Reunión de Comité Nacional de Operaciones
ABRIL	15	<ul style="list-style-type: none">• Informe Gerencial Mensual• I Informe Gerencial Trimestral 2011
	AC	<ul style="list-style-type: none">• Asamblea General Ordinaria
	30	<ul style="list-style-type: none">• I Monitoreo del Plan Estratégico y Anual 2011
MAYO	5	<ul style="list-style-type: none">• Informe Gerencial Mensual
	15	<ul style="list-style-type: none">• Reunión de Junta Directiva
	18	<ul style="list-style-type: none">• Reunión Directores de Programas de la Vecindad
JUNIO	2º semana	<ul style="list-style-type: none">• Reunión de Junta Directiva
	15	<ul style="list-style-type: none">• Informe Gerencial Mensual
	3º semana	<ul style="list-style-type: none">• Reunión de Comité Nacional de Operaciones
JULIO	15	<ul style="list-style-type: none">• Informe Gerencia Mensual• II Informe Gerencial Trimestral 2011
	2º semana	<ul style="list-style-type: none">• Reunión de Junta Directiva
AGOSTO	15	<ul style="list-style-type: none">• Informe Gerencial Mensual
	3º semana	<ul style="list-style-type: none">• Reunión Directores Nacionales
	15	<ul style="list-style-type: none">• II Monitoreo del Plan Estratégico y Anual 2011
SEPTIEMBRE	15	<ul style="list-style-type: none">• Informe Gerencial Mensual
	3º semana	<ul style="list-style-type: none">• Reunión de Comité Nacional de Operaciones
OCTUBRE	1º semana	<ul style="list-style-type: none">• Reunión de Junta Directiva
	15	<ul style="list-style-type: none">• Informe Gerencial Mensual y III Informe Gerencial Trimestral 2011• Taller Planificación Estratégica y Anual 2012
NOVIEMBRE	15	<ul style="list-style-type: none">• Informe Gerencial Mensual
	2º semana	<ul style="list-style-type: none">• Reunión de Junta Directiva
DICIEMBRE	1º semana	<ul style="list-style-type: none">• Reunión de Comité Nacional de Operaciones
	15	<ul style="list-style-type: none">• Informe Gerencial Mensual

SECCIÓN DOS

MIEMBROS DE LA JUNTA DIRECTIVA NACIONAL

2. Miembros de la Junta Directiva de la Asociación

PRESIDENTE

Máximo Speroni

VICEPRESIDENTE

Cristóbal von der Fecht

SECRETARIO

Thomas F. G. Leonhardt

TESORERO

Ferdinand Porak

VOCALES

José de Achaval

Santiago Albarracín

Heinrich Mueller

Walter Cadima

REVISORES DE CUENTA DE LA ASOCIACIÓN NACIONAL

Rodolfo H. Dietl

Federico Carengo

SECCIÓN TRES

INFORME SOBRE LAS INSTITUCIONES

3.1.1 Aldea Infantil SOS Oberá

Oberá, ciudad que alberga a la Aldea Infantil SOS más antigua de Argentina, es la tercera ciudad en tamaño e importancia en el corazón de la pequeña provincia de Misiones, rodeada por un marco de importante vegetación, arroyos, cascadas y serranías que le dan un pintoresco paisaje. Cuenta con alrededor de 60.000 habitantes y un 20% de ellos se encuentran en la zona rural.

Su nombre cambió en memoria de un famoso cacique guaraní llamado "Oberá" (que en lenguaje Guaraní significa "que brilla"). Al decir de la tradición este cacique brillaba por su coraje.

Su población está conformada por inmigrantes alemanes, suecos, finlandeses, ucranianos, polacos, españoles, japoneses, entre otros. Por esa característica, la ciudad de Oberá, fue declarada Capital Nacional del Inmigrante, celebrándose, en el mes de septiembre de cada año y durante 10 días, la ya tradicional Fiesta Nacional del Inmigrante, donde las colectividades despliegan en sus casas típicas una muestra de costumbres ancestrales mediante usos sociales, vestimentas, músicas, bailes, comidas y bebidas típicas.

En ese punto geográfico se levantó hace más 30 años la Aldea Infantil SOS Oberá, brindando contención a cientos de niños que han pasado por ella.

Aseguramos que cada uno de nuestros niños, niñas y jóvenes, pueda vivir en un entorno acogedor, acceder a una educación formal, a una adecuada salud física y psíquica, pero especialmente a recibir cariño y amor dentro de una familia contenedora que lo protege.

Para que esto sea posible, nada está librado al azar, un equipo de profesionales más un grupo de madres SOS de más de 20 años de experiencia, comparten sus vivencias con las nuevas tías, producto de un proceso de búsqueda, selección y contratación de postulantes, con verdadera vocación servicio.

Niños, Niñas Y Jóvenes

Durante el 2010, así como algunos niños fueron acogidos con felicidad en dos casas de la Aldea, también otros se han independizado o revinculados con su familia de origen, como en el caso de 2 jóvenes.

Carlos por ejemplo; volvió con su mamá y está trabajando en una cerrajería propiedad de su hermano mayor, quien también creció en esta Aldea. Amalia por su parte continúa sus estudios secundarios ya viviendo con su familia, que acaba de agrandarse por la llegada de un bebé.

Por otra parte; Germán, un independizado, nos visitó junto a su esposa y su pequeña hija, ellos viven en el sur de nuestro país. Tres jóvenes cumplieron este año 15 años, y lo festejaron con su familia y amigos. Pudimos lograr que las tres estuvieran

acompañadas no solo por su familia SOS sino también por algún integrante de su familia biológica.

“No podía creer cuando vi aparecer a mi papá vestido para la fiesta; no podía ni hablar, solo lo abrazaba”

Por otro lado, los integrantes del equipo de jóvenes de Protección Infantil realizaron múltiples actividades durante el año. Compartiendo primero su experiencia con otras Aldeas del país, participando en Foros con otras organizaciones y por último, formando parte del grupo que trabajó para el armado de la versión amigable de las Directrices de las Naciones Unidas sobre el “acogimiento familiar”.

Somos concientes que estos jóvenes de hoy son el futuro en toda su plenitud, es por eso, que trabajamos para lograr que obtengan todas las herramientas necesarias que les permitirán ser totalmente independientes y formar su propia familia. Para fortalecerlos continuamente trabajamos con ellos sobre su lugar en el mundo, creando integración y pertenencia a distintos grupos, recomponiendo su autoestima y alentándolos a lograr su desarrollo en todas las áreas.

En cuanto a los más chicos, además del colegio, continúan con sus actividades extraescolares, algunos van a guitarra, cerámica, artesanías con diferentes materiales, folklore y por supuesto deportes. Además del atletismo y fútbol, este año se ha sumado el básquet. Es por eso que estamos preparando un espacio para que ellos puedan practicar fuera de los horarios del Complejo municipal y puedan incentivarse.

En cuanto a esto, este año, de los 10 representantes de la ciudad para participar en los Juegos Nacionales, cinco de ellos fueron jóvenes que viven en casas familiares de la Aldea. Dos de ellos, Tino y Elías, trajeron el título de Campeón Argentino, uno en la disciplina Salto en Alto y el otro en Lanzamiento de Bala. La experiencia para ellos fue muy buena y gratificante, no solo por la medalla sino por la experiencia que significó viajar a más de 1000 Km. para realizar esta proeza. Ambos están clasificados para la segunda instancia en los juegos Sudamericanos a realizarse en Perú.

Mas allá de esto, ambos integraban la terna “Mejor Deportista“ en la disciplina de atletismo a nivel municipal, el ganador, en esta ocasión, fue Tino. Esto le valió integrar la terna a nivel Provincial de la cual también fue el ganador coronándose como el deportista más importante en la disciplina del atletismo de 2010 en toda la provincia de Misiones

Madres y Tías SOS

Durante este año 2 tías SOS han pasado ha ser Mamás, estando a cargo de una casa. Grande fue la alegría de ambas cuando les entregaron el certificado donde se les confirmaba que ya eran Mamás SOS, habían terminado los módulos de formación y ya podían estar a cargo de una casa familiar.

Además de esto, todas han recibido capacitaciones en diferentes temáticas donde sienten que necesitan fortalecer sus competencias para seguir brindándole a los niños y niñas una adecuada calidad de vida.

Se ha visto la evolución de las mamás, traducido en un mejor trabajo y mayor independencia. Algunas de ellas han recibido felicitaciones de profesionales externos que atienden a los chicos por el nivel de trabajo y atención que éstas le brindan.

Este año, el día de la madre fue especial, todos los preparativos se hicieron a tiempo, galletitas, tortas y jugos acompañaron los regalos que cada familia fue entregándole a la Mamá SOS de la casa.

Al mismo tiempo se veía en una gran pantalla, los saludos que los niños habían grabado días atrás y que sorprendieron a las Mamás SOS. El broche de oro fue un grupo folklórico llamado TINKU, que llegó para agasajar a las madres, con el cual todos salieron a bailar chacareras y zambas, especialmente los mas chiquitos.

Navidad 2010

El 23 de Diciembre nos encontró preparando un pequeño escenario en un salón, decorado por carteles realizados por los jóvenes, arbolitos de papel y pequeños Papá Noel que daban color al lugar.

Cada familia presentó un aporte para esa velada navideña. Actuaciones, show de títeres, y canciones entre otros entretenimientos fueron presentados uno a uno por cada familia concluyendo con un brindis donde también participaron independizados junto a sus familias.

Esta Nochebuena cada familia cenó en sus respectivas casas mientras un papá Noel pasó a dejarles regalos para alegría de todos. Poco antes de la medianoche todas las familias se acercaron a la galería de la casa de la Directora donde había una gran mesa preparada para el brindis, este fue un momento muy emotivo y pronto los fuegos artificiales ocuparon la atención de los niños.

Fue una de las navidades más bonitas realizadas en los últimos años donde se puso de manifiesto la importancia de la familia y el protagonismo de los niños que las integran.

3.1.2 Colegio SOS Hermann Gmeiner – Oberá

Se dio inicio el presente año escolar con total normalidad con un acto en ambos turnos con toda la comunidad educativa.-

En la jornada del Proyecto Educativo Institucional se planificaron diversos proyectos que en el transcurso del año se concretaron, como ser:

NIVEL INICIAL:

Proyectos:

- Abrir la puerta para ir a jugar”: Directivos, docentes, padres, niños realizaron diversas actividades: restaurar juegos y el parque infantil en una tarde de sábado donde en familia lo llevaron a cabo compartiendo así una tarde especial.-
- Paseos: juntos a su maestra visitaron el Jardín de los pájaros llevándoles frutas y verduras para darles de comer, los niños disfrutaron de un paseo lleno de emociones, en el vivero compartieron la experiencia de trabajar con las plantas , visita expo dinosaurios.-
- Proyecto solidario” Colaboramos con la capilla San José Freinademetz”, junto a sus padres trabajaron para adornar, llevar plantas, carteles, etc., de esa manera aprender a compartir lo que se tiene a favor de los demás.
- Las mamás realizaron un taller para la pascua integrándose así al trabajo áulico de las maestras con madres.

NIVEL PRIMARIO:

Taller de pascuas integración con madres.-

Seminario de música y danza, con integración del Centro Polivalente de Arte, donde los niños de 5º a 7º de ambos turnos compartieron una jornada especial aprendiendo danzas que luego participaron en el acto.

Concurso municipal plástico del bicentenario, logrando el segundo premio.

Visita a la exposición de dinosaurios, participando con maquetas alusivas.

Festejo del bicentenario con patio colonial, representaciones, vestimentas acordes, torta y chocolate.

Charla y trabajos prácticos sobre educación vial: “Compromiso Social por la vida” Por tu seguridad y la de los demás.- visita de inspectores de tránsito.

Mi salud, tu salud, y la de los demás: visita de pediatra y odontólogo, trabajaron con los niños en relación al tema.

Cuidemos nuestras mascotas: ese día los niños participaron con un desfile de mascotas.

Se organizaron distintos viajes educativos:

Los alumnos de 7º visitaron las Cataratas del Iguazu, 6º grado a la ciudad de Posadas donde conocieron la casa de gobierno, costanera, centro del conocimiento, etc., los niños de 5º visitaron el establecimiento La Cachuera en la ciudad de Apostoles, 4º grado visitará las Ruinas Jesuíticas de Santa Ana, San Ignacio y Loreto, 3º grado visita La Granja Educativa , 2º grado realiza un día de picnic en el Parque de las Naciones, 1º grado visitó el jardín de los pájaros.

Proyecto solidario: Visitaron a niños del barrio para el día del niño llevando golosinas, a ancianos del barrio, llevándole abrigo, alimentos.

PROYECTOS INSTITUCIONALES:

Fiesta del día del niño: Apreciaron una obra de teatro de la murga del monte: Misiones, magia y mboyerë, luego, compartieron bollos y chocolate fue una tarde llena de alegrías para los niños y sus familias.

Maratón nacional de lectura: El día 1ro de octubre todo el alumnado se unió a todo el país con noventa minutos de lectura, además de charlas relacionadas y exposición de elementos antiguos revalorizando el pasado. Fiesta de la tradición: Revivieron una jornada de costumbres y tradiciones, con bailes, representaciones y artes plásticas, chipa y mate cocido para todos los niños y jóvenes.

Fiesta de la Educación Física: Todos los alumnos realizaron exhibiciones de esquemas físicos y rítmicos.

ACTOS DE FIN DE AÑO

El día 29 de Noviembre se realizó el acto del Nivel Inicial a las 19.00hs, el 06 de Diciembre a las 8,00hs el acto de los niños de 1º a 5º grado y el día 07 de Diciembre a las 19.30hs el acto de colación de los alumnos de 7º grado. Todas estas actividades se realizaron con toda la comunidad educativa.

INFORME SECUNDARIO

En el año 2010 hemos enfocado nuestro trabajo en apoyar a los alumnos en técnicas de estudio, para de esta forma mantenerlos en el colegio, y evitar la repitencia y el abandono.

Este proyecto fue encabezado por la psicopedagoga de la institución y consistió en apoyatura en pequeños grupos de no más de 10 alumnos y en reuniones de padres. Los logros de este proyecto se están viendo en este último trimestre al ver la mejoría de las notas de los alumnos.

Como todos los años llevamos adelante el proyecto de la Murga, donde participamos con los alumnos y los docentes. Este proyecto fue trabajado durante los tres meses previos a la presentación que se realizó en el mes de Septiembre.

La murga está compuesta por 80 alumnos, además de la colaboración de los docentes y padres. Esta actividad es muy importante por que nos sirve como contención de los alumnos dentro del colegio, ya que los horarios de ensayo fueron fuera del horario escolar. La murga fue muy destacada dentro de la ciudad por lo antes mencionado.

Otro de los logros importantes fue la participación por tercer año consecutivo del concurso de preguntas y respuestas sobre la vida de San Martín, organizado por la Asociación Cultural Sanmartiniana de Oberá, es un concurso donde participan alumnos de todos los colegios de la ciudad, obteniendo el segundo lugar, lo que le valió el derecho a viajar a la ciudad de Yapeyú Corrientes para participar del acto en honor a San Martín el 17 de agosto. Los alumnos premiados fueron 4 (cuatro) del segundo año secundario.

Los alumnos del 3º año polimodal nos representaron en el provincial de las olimpiadas de Informática, en la ciudad de Posadas.

En el plano deportivo, las alumnas de categoría menores obtuvieron el primer puesto en el intercolegial de handball, y la categoría cadetes el primer puesto en volley.

Es muy importante destacar que seis de nuestros alumnos, representaron a la Provincia de Misiones en los Juegos Nacionales Evita 2010 realizado en la ciudad de Mar del Plata, donde uno de ellos obtuvo el primer puesto en Salto en Alto y participará del sudamericano en Perú.

También nuestros alumnos han tenido destacada participación en distintas actividades organizada por la Municipalidad de Oberá, como ser, parlamento estudiantil del Consejo Deliberante, miembros de la Asociación de Estudiantes de Oberá donde una de ellas es la única representante de la Ciudad en la Comisión Provincial de Estudiantes Secundarios, como pro secretaria.

Historia de Éxito

“Soy Antonella Álvarez de Olivera y estoy cursando el Primer año Secundaria en el Instituto Hermann Gmeiner donde concurre desde la sala de cuatro años, este año volví a clasificar para los juegos Evita a nivel nacional 2010, me destaque en 80 metros con vallas y pase a la semifinal en posta 5 por 80 metros, salimos quintos en la final y en garrocha salí sexta de entre 25 chicas. Ir por segunda vez me sirvió para volver a compartir una experiencia inolvidable y además superar mi propia marca. (1.75 el año pasado y 2.30 este año). Todo esto logrado por el apoyo de mis profes y mi familia. Misiones se integró este año con más grupos de atletas y además con las otras provincias. Fue una experiencia muy linda que me ayudó a crecer y conocer además de compartir.”

3.1.3 Centro de Formación Profesional SOS Oberá

Se realizaron además de las actividades áulicas correspondientes:

Taller de Electricidad: mantenimiento del sistema eléctrico del Instituto.

Taller de Repostería y Cocina: elaboración de platos dulces y salados.

Taller de Corte y Confección: arreglos y confección de prendas.

Taller de Carpintería: arreglos necesarios en mesas, sillas etc.

Del Centro de Formación Profesional han egresado 50 alumnos de los distintos talleres.

Se realizó con gran éxito, la exposición anual de los talleres en la plazoleta Güemes en el centro de la ciudad. El mismo tiene como objetivo promocionar los talleres y dar la posibilidad a los alumnos de ofrecer los distintos servicios que surgen de su aprendizaje en los mismos.

Hemos participado del proyecto murga, colaborando con la confección de los trajes de los alumnos.

Se está trabajando en la reestructuración de los programas para poder brindar un mejor servicio a los alumnos.

3.2.1 Aldea Infantil SOS Mar del Plata

Mar del Plata es una de las ciudades puerto y balneario más importantes de Argentina y queda a sólo 404 kilómetros al sudeste de la Ciudad de Buenos Aires. "La Feliz", como la llaman los argentinos, es una tierra de playa, acantilados y un bravo mar que deleita año tras año a turistas de todo el mundo. La Ciudad de Mar del Plata está ubicada geográficamente sobre el Océano Atlántico en el partido General Pueyrredón, siendo la cabecera del mismo, al sudeste del Gran Buenos Aires, en la República Argentina. En cuanto a la población de la ciudad, el último censo indico que Mar del Plata tiene una población estimada en 621.000 habitantes estables.

La Aldea Infantil SOS localizada en la ciudad de Mar del Plata funciona desde hace trece años, brindando contención y afecto a numerosos niños, niñas y jóvenes.

Nuestros Niños

Actualmente forman parte de nuestra familia de la Aldea Infantil SOS 72 niños, niñas y jóvenes. Mientras que 13 jóvenes se hallan viviendo fuera de la Aldea Infantil SOS en proyectos de Viviendas Asistidas, dando ya sus primeros pasos hacia un proyecto de vida autónoma e independiente, a modo de ejemplo podemos comentar que Juan, de 23 años de edad, se encuentra trabajando como panadero, oficio que aprendió en su proceso de independización, y que le permite tener sus propios ingresos.

En relación a esto, es importante destacar que desde la Aldea Infantil SOS se promueve que los jóvenes continúen sus estudios o adquieran un oficio, que les permita posteriormente valerse por sí mismos, se considera a la educación como una parte fundamental del desarrollo personal de los niños, niñas y jóvenes.

Nos enorgullece contarles que Fernando, un joven que se encontraba en el programa de Vivienda Asistida, ha finalizado sus estudios de abogado en la UBA. Este joven pertenece a un grupo de 6 hermanos que han vivido en Aldeas Infantiles SOS Mar del Plata, y cada uno de ellos ha estudiado y se han recibido en carreras terciarias o universitarias.

Se ha trabajado en poder profundizar que los jóvenes de la Aldea continúen el mayor tiempo posible en su hogar SOS y de ahí puedan independizarse; siendo la Madre SOS el pilar fundamental para contener, aconsejar y guiar a los jóvenes en este proceso. Motivo por el cual los seis jóvenes que vivían en la Comunidad Juvenil fueron acogidos en una casa de Aldeas, y allí junto a su Madre SOS pudieron con mucho cariño y entusiasmo preparar su hogar.

Este año estamos especialmente orgullosos ya que 12 niños y niñas, de diferentes edades, llegaron para agrandar nuestra familia de la Aldea.

Asimismo dos hermanos fueron adoptados por una familia de la ciudad, razón por la que los niños se veían felices con su nueva familia, la cual los acogió con mucho afecto. Estos hermanos nos han venido a visitar en diferentes oportunidades, manteniendo el vínculo con su tía y hermanos de corazón.

La actividad física, es un área muy significativa para los niños de nuestra Aldea Infantil SOS; ya que consideramos el esparcimiento y la recreación como una parte fundamental del desarrollo integral de los mismos. Es por ello, que nos acompañó de manera desinteresada un profesor de Educación Física, quien concurrió durante el año dos veces por semana para hacer deportes con los niños, niñas y jóvenes; esto permitió que se pudieran realizar encuentros deportivos con clubes de diferentes barrios de la ciudad. Asimismo, un número importante de niños participó del “Programa Provincial Argentina Nuestra Cancha”, donde dos veces a la semana practicaban diferentes deportes en las instalaciones de la Villa Deportiva del Club Quilmes.

Todas estas actividades fueron realizadas por los niños, niñas y jóvenes muy entusiasmados, con ganas de aprender, recrearse y la posibilidad de hacer nuevos amigos.

Otra de las actividades que hemos realizado con la totalidad de los niños, niñas y jóvenes, es un Taller denominado “Enseñar para Aprender a Cuidarse”, el mismo constaba de tres encuentros donde trabajaban sobre Educación Sexual y prevención del Abuso Infantil.

Colaboradores

Todos los colaboradores se encuentran capacitándose de manera permanente para dar un mejor servicio.

Las Mamás SOS realizaron diferentes talleres de actualización en diferentes temas entre los que podemos enunciar capacitación teórica y práctica sobre los cuidados y las diferentes propuestas alimenticias para celíacos, como así también el taller sobre sexualidad y prevención del Abuso Infantil. También participaron de un grupo de reflexión dirigido por un licenciado en psicología con una frecuencia semanal, esto se ha evaluado como algo positivo ya que ha permitido mejorar las relaciones interpersonales entre las Mamás SOS.

El equipo pedagógico ha participado en el Taller de prevención del Abuso Infantil con una mirada interdisciplinaria, y en la actualidad se encuentra asistiendo a una capacitación de resolución de conflictos.

De manera conjunta con todo el grupo de colaboradores, el equipo pedagógico ha

organizado encuentros con el objetivo de poder conocernos más entre nosotros y así poder aprender como nos podemos ayudar, apoyar y contener mas. Esta propuesta se basa en encontrarnos en un lugar diferente si es posible al aire libre, con una frecuencia de un Taller cada dos meses.

Este año hemos organizado varias actividades de manera conjunta con todo el equipo de trabajo, la visita al zoológico, el festejo del día del Niño, que permitió que junto con las familias se pudieran compartir espacios comunes de integración y recreación. Realizamos actividades especiales con la celebración de la prevención del Abuso Infantil. Y viajamos con el grupo de hermanos, Yohana, Enzo, Eduardo y Elizabeth a la localidad de Santo Tomé en la provincia de Corrientes, a fin de poder visitar a sus familiares, ya que se considera importante trabajar en el sostenimiento del vínculo permanente con la familia de origen y se toma como una aliada estratégica para el desarrollo de los niños, niñas y jóvenes.

También se ha trabajado con dedicación y esfuerzo en relación al mantenimiento y mejoramiento de las instalaciones de nuestra Aldea Infantil SOS, se han realizado mejoras tales como: colocación de portones eléctricos, construcción de paredones, pintura de las casas, cambio de cañerías; y fundamentalmente hemos logrado la donación por parte de la empresa marplatense COARCO (empresa que nos acompaña a lo largo de los años) de la obra requerida para la instalación de agua de red correspondiente a cada casa SOS; y la adquisición del ablandador de agua.

HISTORIAS EXITOSAS

Testimonio de vida en el Programa de Acogimiento Familiar

Madre SOS Mari

Mari es una de las madres de la Aldea Infantil SOS Mar del Plata, desde hace tres años. Ella nos relató como se enteró de la posibilidad de trabajar en Aldeas Infantiles SOS y como se siente hoy con su labor: *“Cuando me llegó el e-mail a través de un amigo donde pedían mujeres para trabajar con niños fue como si me hubiera hecho un clic en mi vida, dejé mi trabajo sin pensarlo y me presenté con mucha emoción a las diferentes entrevistas. Jamás pregunté cuanto iba ser el monto a cobrar y en los cuestionarios dejé en blanco la pregunta de cuanto quería ganar. Realmente lo que más me interesaba era poder hacer algo por esos chiquitos que hoy me llenan la vida. Tengo una hija maravillosa, que pronto me hará abuela y que me apoya incondicionalmente como todos mis amigos.*

Era un cambio muy importante en mi vida, pero sabía que hacía lo correcto si me guiaba por lo que decía mi corazón y la verdad que no me equivoqué.

Hoy después de tres años estoy más feliz que cuando ingresé, la primera labor que realicé fue cuidar a Stiven en el hospital durante toda su recuperación, y así fue que llegaron Sofía, Fabián, Daniela, Damián, las más pequeñas Lucia y Lourdes, Julián, Lorena y por último Nicolás.

Ellos forman parte de mi vida y como siempre digo: le agradezco a Dios, a mi Virgencita y a la vida que me puso en este camino.

La sonrisa de los niños, el agradecimiento permanente a través de las palabras y las demostraciones de cariño es el pago más gratificante a esta hermosa y difícil labor que me toca vivir.

Los niños, han aprendido a valorarse, a sentir que son importantes y que pueden alcanzar sus metas, saben que hay personas que los quieren y apoyan. Saben que cuando tengan que regresar con sus familias, aquí en Aldeas van a tener personas con quienes podrán contar siempre. Compartimos sus tristezas y alegrías, encuentros y desencuentros familiares, siempre estamos juntos apoyando al que lo necesite.

Stiven fue un niño difícil de contener, pero hoy es un joven respetuoso y muy cariñoso más allá de sus "ataques de adolescencia" como le digo yo. Sofía está feliz de pasar de año en la escuela sin llevarse materias y tiene como meta poder continuar con una carrera universitaria y recibirse de Trabajadora Social.

La llegada de la Navidad se vive con mucha alegría, todos juntos armamos el arbolito, y cada uno de ellos escribe su cartita para Papá Noel, luego vendrán las salidas a la playa y los paseos por el centro de la ciudad.

Por todo esto hoy confirmo que esta es una elección de vida, un compromiso, donde se pone el corazón en cada tarea que uno realiza y todo esto llena el alma de amor y agradecimiento incommensurable.

Doy gracias a Aldeas Infantiles SOS por la oportunidad de permitirme sentirme útil, plena y por sobre todas las cosas FELIZ".

3.2.2 Comunidades Juveniles y Viviendas Asistidas Mar del Plata

Durante todo el año 2010, se trabajó con los jóvenes que vivían en la Comunidad Juvenil de Mar del Plata, ya que muchos de ellos estaban listos para dar un nuevo paso hacia la vida independiente. Así fue como terminamos el año, un grupo de jóvenes pasaron a Vivienda Asistida, donde terminaran de asirse de las herramientas necesarias para su vida autónoma.

Los jóvenes que aun no han alcanzado la mayoría de edad regresaron a la Aldea, para integrar una casa familiar hasta que estén listos para salir a Vivienda Asistida.

Desde los Programas para jóvenes se apuesta a que los mismos desarrollen habilidades en todas sus dimensiones: social - afectiva - intelectual y laboral para que los jóvenes tengan mejores oportunidades en sus vidas.

3.2.3 Jardín de Infantes Hermann Gmeiner de Mar del Plata

El Jardín de Infantes comenzó a desarrollar sus actividades en el año 2000, teniendo como uno de sus principales fines, brindar un servicio a la comunidad barrial en donde se encuentra la Aldeas Infantiles SOS de Mar del Plata.

Año tras año se busca desarrollar nuevos proyectos que tengan en cuenta el desarrollo de los niños y niñas, y de la comunidad en donde se encuentra. Se propicia la participación de las familias, siendo estas el apoyo fundamental para el Jardín. Las familias colaboran activamente en los Proyectos Institucionales: comunitarios, sociales y pedagógicos.

Durante todo el año, se trabajo en el incremento del subsidio gubernamental para el pago de los salarios de los docentes, pero esto no fue posible, dado que el Estado Provincial se encuentra en un plan de reducción de subsidios a instituciones privadas, volcando todos sus esfuerzos, a través de políticas sociales, al impulso de la educación pública.

Esto generó un marco claro para proceder con dicho Establecimiento. Es por esta razón que se decide traspasar las instalaciones al Ministerio de Educación de la provincia de Buenos Aires, garantizando así que los niños y niñas de ese Barrio no vean afectado su derecho a la educación. La escasez de establecimientos educativos destinados al nivel inicial, en la zona, es algo que preocupaba a Aldeas Infantiles SOS Argentina, al momento de dejar de operar dicho programa, por lo que haber conseguido este acuerdo con el estado provincial es un logro, ya que de este modo y atendiendo los lineamientos organizacionales, destinaremos los recursos a Fortalecimiento Familiar y Desarrollo Comunitario, así como también a Acogimiento Alternativo de niños y niñas que han perdido el cuidado parental.

3.2.4 Programa de Fortalecimiento Familiar Mar del Plata

Toda familia que asiste a un Centro Comunitario de Aldeas Infantiles está sostenida y es abordada desde una perspectiva integral para lograr generar recursos sustentables en el tiempo, en pro de sus niños y niñas en el crecimiento integral de los mismos.

El programa de Fortalecimiento Familiar en Mar del Plata y Batán tiene actualmente 270 niños y niñas en 4 Centros Comunitarios: Saltamontes Traviesos, Pulguitas, El Colmenar y Los Peques. Este último es el Centro Comunitario más nuevo y tiene mucha proyección de crecimiento.

En cada acción y línea de trabajo de Aldeas Infantiles SOS se busca fortalecer a las familias y comunidades a través de acciones de promoción, prevención, asistencia y acompañamiento para que éstas puedan desempeñar plenamente su rol.

Luego de casi dos años de trabajo comunitario, el programa de Fortalecimiento Familiar ha logrado que todas las familias prioricen la educación de sus hijos. Por esta razón todos los niños y niñas del programa están escolarizados y se les brinda apoyo en la continuación escolar fortalecimiento a las familias.

Con gran esfuerzo y esmero los niños y niñas asisten a los centros comunitarios en contra turno escolar y allí se los apoya en las tareas, se les da una comida, merienda o desayuno y las madres comunitarias organizan juegos o salidas recreativas.

Para los más pequeños que no tienen edad de ir a la escuela siempre se busca algún programa educativo especial que los ayude en sus estímulos y aprendizajes tempranos. Para esto las mamás comunitarias cuentan con un plan de formación permanente donde se les brinda las herramientas para el sostenimiento de su labor.

Dentro del Programa de Fortalecimiento Familiar hay proyectos permanentes donde se trabajan con los niños y niñas, con las madres comunitarias y con las familias.

Fortalecimiento Familiar apoya de esta forma a las comunidades desde la capacitación y la educación popular constante complementando a la educación formal. Se logra así generar vínculos entre los vecinos y redes que día a día superan su crecimiento. En cada acción realizada se trabajan los derechos.

Los proyectos son:

- Proyecto de identidad: Documentación
- Proyecto de Salud: talleres participativos, controles médicos y vacunación.
- Proyecto de sexualidad y autocuidado, prevención del abuso.
- Proyecto de educación, permanencia en la escolaridad y apoyo a padres en alfabetización y continuación de estudios.
- Proyecto Bicentenario-1910-2010

Desde el Programa de Fortalecimiento Familiar, se trabaja activamente en los derechos de los niños y niñas, a través del Comité Familiar, en reuniones de madres Comunitarias y en capacitaciones.

Para esto se busca sensibilizar y capacitar a las familias en los derechos de los niños y las niñas para que puedan desempeñar un rol activo y emprendedor. Por este motivo se han brindado talleres sobre los derechos a la Salud, a la Educación y Autocuidado.

Las facilitadoras sociales orientan, derivan y acompañan a las familias en diversas situaciones sociales. Actualmente se trabaja con las familias de los niños y niñas, cada familia tiene un Plan de Desarrollo Familiar donde se proponen objetivos de familia y líneas de acción en el área en que necesiten orientarse. Un área muy destacada de trabajo dentro de los componentes de las familias es el apoyo para la generación de recursos económicos para las mismas.

Además se nos suman organizaciones que trabajan con Aldeas Infantiles SOS en pro de los niños y niñas.

Dentro del espacio de cuidado diarios encontramos:

- Taller de Apoyo escolar: Plan educativo Barrial
- Ente municipal de deporte: Actividad física para niños y niñas
- Taller de lectoescritura: Instituto Idra
- Estimulación temprana: Centro de estimulación temprana

Con las mujeres se realizaron:

- Taller de alfabetización: programa "Yo si puedo"
- Taller de prevención de adicciones
- Jornadas recreativas. Programa de Argentina nuestra cancha
- Taller genero
- Pautas de crianza
- Alimentación saludable
- Auto cuidado y vínculos afectivos

HISTORIAS EXITOSAS

Testimonio corto de Gladis Barbosa

“Para mi la infancia de los chicos es un tiempo único”

“Hola soy Gladis Barbosa, tengo 32 años. Nací en Corrientes y vine a vivir a Mar del Plata porque allí no podía conseguir un trabajo. Hoy vivo con mis tres hijos Agustín de 5 años, Raquel de 12 años y Jonás de 16 años. Tengo mi casita chiquita pero acogedora, es una casa de materiales donde tenemos un gran ambiente para los tres separado por un placard.

Estoy en el Programa de Fortalecimiento Familiar hace 2 años. Los conocí cuando llevaba a mis niños al Hogar Comunitario Serranita que quedaba a una cuadra de casa. Allí también iba yo y compartía la tarde con doña Elsa la dueña de la casa. En ese entonces no tenía trabajo y me costaba mucho darles de comer a mis hijos por eso el Hogar Comunitario de Aldeas Infantiles SOS me sirvió muchísimo a mi y a mi familia. Aparte estaban las “chicas de Aldeas” que siempre me escuchaban y me brindaba asesoramiento.”

Una tarde de primavera Gladis propuso al equipo de Fortalecimiento Familiar realizar talleres con los adolescentes del barrio debido a que siempre estaban en la calle y sus hermanos más pequeños iban al Hogar Comunitario Serranita. Es así que ella armó en el patio de su casa abajo de un árbol actividades recreativas durante todo el verano. El Hogar Comunitario se llamo “Demonio de Tasmania” ya que así lo denominaron los chicos.

Poco después vino el frío, no tenía las comodidades necesarias para tener el espacio en un lugar cerrado, y los chicos dejaron de asistir porque comenzaron la escuela, entonces se decidió cerrar el espacio. Gladis había conseguido material y ladrillos para construir un cuarto más en su casa pero no se logró avanzar con el proyecto.

Ella siempre con su fortaleza y entereza se ofreció para ser Madre Comunitaria de otro espacio y es así que comenzó a trabajar en el Hogar Comunitario Tortuguitas donde fue tesorera y cocinera.

Además siempre conservaba otros trabajos como cuidadora de ancianos, lavaba ropa y limpiaba por hora.

“Actualmente soy Madre Cocinera del Centro Comunitario Saltamontes Traviesos. Y desde que estoy en Aldeas Infantiles SOS hice capacitaciones en: Autoestima; Cuidados y Límites; Alimentación Saludable; Salud y Prevención; Derechos del niño y adolescente; Madre Cocinera y Madre Cuidadora; Pautas de crianza; Salud Reproductiva y Procreación Responsable.

Siempre tengo algún trabajo extra que me permite pagar mis gastos básicos y de a poco voy juntando dinero para mejorar un poco mi casita.”

Gladis vive a 30 cuadras de la ruta donde pasa el colectivo y no hay transporte público para llevar a sus hijos al colegio. Por eso ella y sus hijos se trasladan en bicicleta o caminando todos los días para ir al colegio y/o al centro Comunitario.

Desde el accionar del programa de Fortalecimiento Familiar se ha trabajado con Gladis en un Plan de Desarrollo familiar para apoyarla tanto en su crecimiento económico como social. Se la ha orientado para que realice capacitaciones que tengan una salida laboral. Hoy se encuentra cursando en la Escuela de Formación Profesional N° 7 de Batán, el curso de bijouterie y pintura sobre madera.

“Es una experiencia que jamás nadie me hará olvidar; compartir alegría, darles seguridad y colaborar para que los chicos puedan desarrollar su inteligencia a través de los juegos. Intensificar la capacidad de asombro, maravillarlos hasta con las cosas más simples. Ser independientes y seguros de sí mismos y capaces de convivir con otras personas en armonía.

Junto a ellos aprendí muchas cosas. Estoy feliz por compartir sus siembras de buenos ejemplos como el respeto, diálogo, disciplina y solidaridad. También tuve errores y lo acepto porque eso me hizo crecer junto a ellos. Escucharlos atentamente cuando te hablan es darse cuenta que te quieren mucho y eso es amor puro sin medidas y es el placer mas grande, yo no podría pedir más.

Estoy muy agradecida a Aldeas Infantiles SOS por la oportunidad y a todos los padres por la confianza que tienen en las madres comunitarias”

Gracias!

Gladys

3.3.1 Aldea Infantil SOS Córdoba

La Aldea Infantil SOS Córdoba se encuentra ubicada a unos 10 kilómetros de la ciudad del mismo nombre, en un terreno de 35.000 m², ubicado en el barrio Argüello Lourdes. Las obras para esta Aldea comenzaron en abril de 1998 y en enero de 2000 se instalaron los primeros niños y niñas en las nuevas casas familiares. La inauguración oficial fue en 2002, con la presencia de Helmut Kutin, presidente de Aldeas Infantiles SOS.

La Aldea consta de doce casas familiares. En la actualidad, contamos con 10 casas familiares en funcionamiento, una casa externa y una comunidad juvenil. Además, existe una casa para el Director de la Aldea, un edificio administrativo, una casa para las Tías SOS, una casa para las visitas, una sala para múltiples actividades y celebraciones diversas, así como también un campo de deporte, utilizado por los niños y niñas de la Aldea y de la comunidad.

Redes de trabajo: desafíos y perspectivas.

El año 2010 fue un periodo cargado de gratos momentos, vinculados con el acercamiento a objetivos y desafíos propuestos a finales del 2009 e inicio del 2010.

Un aspecto importante para el desarrollo interno fue vislumbrar la necesidad de la apertura de la Aldea Infantil SOS hacia el exterior, es decir, con la comunidad de Argüello Lourdes, y lograr la conexión y establecimiento de redes con instituciones y organismos que trabajan con las temáticas de infancia y juventud.

En esta línea, se realizó un trabajo sostenido con la Defensoría de niños, niñas y adolescentes durante todo el ciclo anual. Los encuentros se concretaron mediante reuniones mensuales, y con la división de trabajos por cada miembro participante. El sostenimiento y fortalecimiento de ésta red tuvo como eje primordial la indagación del estado de situación actual de nuestros niños y niñas, los aportes de las ONG`s en la atención de la niñez en Córdoba, y el rol desempeñado en la actualidad por los organismos de gestión asociada.

Por otro lado, se abrieron canales de comunicación e información con los Juzgados de Menores de la Provincia, aquellos que trabajan con nuestros niños y niñas menores de 18 años. Esta estrategia de relacionamiento plural estuvo sustentada en la necesidad de establecer canales de diálogo con aquellas organizaciones y actores que trabajan y se vinculan con nuestros niños, niñas y jóvenes.

Por otro lado, se comenzaron a realizar los intercambios con el Consejo Comunitario de Niñez que funciona en el Centro de Participación Comunitaria de Argüello Lourdes, que tiene como objetivo el establecimiento de redes de trabajo sostenido entre

aquellos sujetos y organizaciones gubernamentales, privadas o de base que trabajan con la niñez, especialmente en la zona de Arguello Lourdes.

Es un desafío para el año 2011 el fortalecimiento y funcionalidad de esta red, y la potenciación de los aportes que puede realizar Aldeas Infantiles SOS en la efectivización de los Derechos de los Niños, Niñas y Adolescentes en la zona en la que se encuentra desempeñándose.

Por otro lado, se han establecido alianzas con actores pertenecientes a distintas formas organizativas de nuestro barrio: Iglesias Católicas, con las cuales se ha podido emprender el proyecto de catequesis para nuestros niños, niñas y jóvenes, y se logró que muchos y muchas de ellos realicen la comunión, confirmación, y bautismo en el mes de noviembre del 2010

Por otro lado, se han establecido los primeros contactos con una Iglesia Evangelista, que presentó una propuesta de trabajo vinculada a talleres varios como: armado de muñecas, carpintería, dibujo, grupo de jóvenes, y trabajo con niños y niñas mediante el juego.

Madres y Tías SOS: Formación y capacitación de actualización profesional

El 2010 ha sido un año en que la formación, capacitación y apertura de temáticas de interés fueron ejes cruciales en el trabajo con Madres SOS y Tías.

Nuestras Madres SOS y Tías recibieron capacitación en torno a temáticas que fueron objeto de su interés, captadas mediante relevamiento comunitario:

- Función Materna. Niñez y adolescencia. Menor en riesgo social. Maltrato Infantil. Introducción a la sexualidad.
- Prevención del consumo problemático de drogas. Diagnóstico situacional. Estrategias de abordaje. Prevención primaria, secundaria y terciaria.
- Política de Protección Infantil: aspectos introductorios a la temática. Abordajes de los aspectos legales del trabajo de nuestras Madres SOS y Tías. Tratamiento de los contenidos de la Política. Abordaje de dudas e interrogantes.
- Sexualidad en la niñez y adolescencia. Lo permitido y lo prohibido. Lo aceptado y lo negado.
- Revinculación con la familia de origen: límites y posibilidades de revinculación en niños y niñas institucionalizados. El trabajo de los equipos técnicos. La importancia del trabajo conjunto con las Madres SOS Responsables de Familias.

Estos módulos contaron con la participación de personas especialistas en el tema: apoyo de profesionales contratados por el Estado, y profesionales contratados por Aldeas Infantiles SOS.

Reconocimiento y orgullo colectivo

En relación al rendimiento académico, muchos niños, niñas y jóvenes fueron reconocidos y valorados por su trayectoria escolar. Algunos recibieron el diploma por ser seleccionados y seleccionadas como mejor compañero o mejor compañera; un joven de 17 años fue gratificado con el Premio Roela, a la excelencia académica; tres niños fueron seleccionados escoltas de la bandera Nacional, y una joven fue seleccionada como abanderada de la misma insignia patria. Además, dos jóvenes fueron reconocidos como mejor lectores, mediante un diploma de valoración de sus esfuerzos.

Trabajo con Jóvenes: construcción y potenciación de la participación juvenil.

En cuanto al trabajo realizado con Jóvenes, se puede decir que la perspectiva de Derechos y obligaciones, la voz de los jóvenes, y la potenciación de su protagonismo en instancias de opinión y decisión han sido ejes fundamentales para las instancias de trabajo grupal, comunitario, o en red, con otras agrupaciones de jóvenes.

Durante el año 2010, los jóvenes comenzaron el año realizando un relevamiento sobre las necesidades y demandas, que ellas y ellos mismos vislumbran sobre la Aldea.

A partir de allí, se buscaron instancias de participación comunitaria en actividades que sean de su interés: la organización de actividades recreativas como salidas al campo o el compartir obras de teatro.

Por otro lado, se realizó un convenio con la Universidad Empresarial Siglo XXI, en el marco del proyecto de Voluntariado Universitario, en el cual, jóvenes estudiantes trabajarían con los y las jóvenes de la Aldea, para comenzar a abordar el tema de la función de los jóvenes dentro de la sociedad.

Las reuniones se dieron de manera regular en el predio de la Aldea, y culminaron el año 2010 con una primera Jornada de participación, a través del encuentro con el Centro juvenil Lasallano para trabajar y abordar la temática de la Convención Iberoamericana de los Derechos de los Jóvenes, y los Objetivos del Milenio (ODM).

Se concretaron instancias de Cine Debate, mediante películas de interés para los y las jóvenes.

En el mes de octubre, un grupo de diez jóvenes mujeres viajaron a la ciudad de Paraná, al Encuentro Nacional de Mujeres, en donde mujeres de todo el país se reunieron para ser escuchadas, reflejando las luchas que cada una viene realizando en sus distintos espacios de inserción. Las jóvenes pudieron sumar experiencias constructivas de intercambio, crecimiento, conocimiento y participación activa.

En el mes de noviembre, ocho quinceañeras, -y a través del área de Discapacidad del Ministerio de Salud de la Provincia-, pudieron disfrutar del espectáculo que brindó Ricardo Montaner en la Ciudad de Córdoba. Fue una velada especialmente preparada para las jóvenes cumpleañeras, en las que fueron alagadas por el cantautor. Fue una noche mágica de entrega y reconocimiento.

Es una alegría poder comentar que dos de nuestras jóvenes iniciarán, el año que viene, el ciclo universitario de aprendizaje. Una de ellas se inscribió para la carrera de Licenciatura en psicología, y la otra, en diseño de decoración de interiores.

En la actualidad, los jóvenes realizan reuniones de manera sistemática, trabajando la perspectiva de derechos, analizando de que manera los mismos son sentidos como garantizados, y las responsabilidades juveniles adheridas a los mismos.

Más novedades...

Desde la primera mitad del año, la Aldea Infantil SOS cuenta con el apoyo sostenido de un Gabinete Psicológico Externo, tendiente a realizar un trabajo de acompañamiento y escucha en los distintos grupos familiares SOS, aportando a la construcción de estrategias diversas para el abordaje de situaciones complejas.

Nuestros niños y niñas, apertura y recreación.

En relación a nuestros niños y niñas, los mismos estuvieron involucrados activamente en instancia de taller, en los cuales se buscaba su participación y potenciación de su voz, para hablar del tema de los Buenos Tratos en las relaciones vinculares, el maltrato infantil, y la Protección Infantil. niños y niñas de 4 a 12 años se apropiaron de los espacios de discusión y demandaron instancias regulares de encuentro.

Este año, pudieron participar de diferentes instancias de entretenimiento y disfrute: el convenio con organizaciones y empresas posibilitó el acceso al teatro, a un parque de diversiones o a juguetes para el Día del Niño.

El 20 de noviembre se conmemoró el Día Internacional de la Declaración de los Derechos de los Niños, Niñas y Adolescentes. En nuestra provincia se realizó la llamada marcha de la Gorra, en donde niños, niñas y jóvenes de Córdoba participan de una marcha multitudinaria en reclamo de la efectivización de sus derechos. Los

niños, niñas y jóvenes de la Aldea Infantil SOS participaron alegremente de esta instancia.

Asimismo, pudieron contar, en el primer semestre, con apoyo escolar y juegos recreativos por parte de jóvenes extranjeros, pertenecientes a la Organización Project Abroad.

Se realizó un convenio interinstitucional con la Fundación Sistere, una asociación civil sin fines de lucro, que ofrece escuela y servicio de acompañamiento terapéutico. Esta vinculación nos permitió generar instancias de colaboración entre diferentes actores necesarios para garantizar la superación de obstáculos que pudieran presentar los niños y niñas en su desarrollo.

En cuanto a las festividades disfrutadas durante el año, Córdoba fue la sede de la Maratón Solidaria de Aldeas Infantiles SOS, con el objetivo de recaudar fondos y generar contactos con posibles donantes. Además, este evento posibilitó la apertura de nuestra organización hacia la sociedad, y darnos a conocer.

Se realizó el festejo por el día del Niño, el cual se concretó en dos instancias: un festejo realizado con el apoyo de jóvenes voluntarios de la Iglesia Católica de Schoestatt, quienes brindaron su apoyo en la logística y ejecución de los juegos, y un festejo más íntimo, en donde participaron únicamente los diferentes grupos familiares SOS.

En el mes de julio hemos recibido al nuevo Director, quien ha asumido el desafío de acompañar y orientar los pasos que vaya dando nuestra organización en la búsqueda de la efectivización de los derechos de los niños, niñas y jóvenes, y del desarrollo integral y feliz de los mismos/as.

Una historia de grandes logros

Stéfano es un niño de 8 años de edad. Fue acogido en nuestra Aldea a finales del 2008. A los meses de ingresar, la Madre SOS Marisa Olmo, la más antigua en nuestra organización, lo recibió en su casa con el corazón abierto hacia la entrega.

“Stéfano era un niño que prácticamente no sabía caminar; no lograba comer; no realizaba ninguna actividad por sí mismo; no había ido nunca al jardín; era como un bebé y tenía 5 añitos”, comenta Marisa.

Desde el momento en que fue acogido en su nueva casa, su mamá SOS, y los otros niños y niñas de la casa realizaron hasta lo imposible para que Stéfano pudiera recuperarse y dar lo mejor de sí: creyeron fervientemente en que podía superarse.

Comenzó una serie de consultas con profesionales diversos que lo acompañarían en este proceso: visitas al neurólogo; a la psicomotricista y a la fonoaudióloga por las

dificultades en sus movimientos y en su lenguaje respectivamente; pediatra y psicólogo, para abordar de manera integral los problemas de su salud.

Al año de su acogida, su grupo familiar SOS comenzó a observar grandes pasos en su desarrollo: el pronunciamiento de nuevas y claras palabras le permitió iniciar el ciclo educativo. Si bien en un primer momento se observaron dificultades en su integración social, al cabo de un corto tiempo se empezaron a observar los resultados: “Al principio iba 1 hora por semana, y lo acompañaba yo o Dayana, otra de mis nenas. Luego se comenzó a quedar una vez por semana, y así sucesivamente. En la actualidad asiste todos los días, con horarios reducido. Para el año que viene se espera que ese horario se extienda un poquito más”. Expresa Marisa.

Son gratificantes y admirables los avances y la evolución de Stéfano: “Sabe armar su cama; se lava los dientes, se baña solito y hasta ordena su placard. En la escuela lo han elegido como mejor compañero dos veces. Ahora es un niño que opina, decide, expresa lo que le gusta y lo que no; defiende su posición y lo hace de manera muy coherente. Esta mucho más seguro de sí mismo y es muy cariñoso”. Agrega Marisa orgullosamente.

La historia de Stéfano deja entrever que las posibilidades de que un niño o niña pueda desarrollarse y crecer alegremente requieren necesaria y principalmente de la mirada de “otro/a” que lo reconozca, que crea en él, que lo crea único, que lo valore y lo acompañe con amor.

3.4.1 Aldea Infantil SOS Luján

La Aldea Infantil SOS, se encuentra ubicada en el Barrio “Villa del Parque” de la Ciudad de Luján, Provincia de Buenos Aires, Argentina, en dirección oeste del conurbano bonaerense, es conglomerado urbano que rodea a la Ciudad de Buenos Aires. Esta ciudad es una localidad que se desarrolla a través del turismo religioso, ya que la Basílica Nacional de la Virgen de Luján marca el ritmo social, cultural y cotidiano de la misma, este año se concretaron numerosas inversiones que pusieron en valor la zona histórica basilical, generando un espacio para la Familia y los visitantes que permanentemente vienen a nuestra Ciudad. También la inversión textil marca el ritmo de la zona, con el polo industrial de la algodonera Flandria. Este año asumió el gobierno Municipal de la Ciudad la nueva Intendente Dra. Graciela Rosso, generando cambios importantes a nivel del trabajo con la Infancia y las políticas de Género implementadas por su gestión.

La Ciudad de Luján, se constituye en un polo regional de actividades culturales, recreativas, deportivas, educativas y sociales, lo que hace que se desarrollen en ella infinidad de actividades diarias, lo que le da a la Ciudad una particularidad creativa. Esta continua actividad permitió que los niños, niñas y jóvenes de las Familias SOS, encuentren un espacio de integración en la comunidad local. Este año se ha recibido la visita de la Señora Presidenta de la Nación en esta ciudad, conmemorando el tratado de Paz firmado con la República de Chile, y también ha sido visitada por autoridades provinciales y de países limítrofes.

Actualmente la Aldea Infantil SOS Luján está conformada por 76 niños, niñas y jóvenes que forman parte de las 9 familias de la Aldea. Durante los últimos meses, nueve niños y niñas han sido bienvenidos a formar parte de las familias SOS mientras que otros cuatro niños, que se encontraban bajo el cuidado de la Aldea, han encontrado un nuevo lugar en el seno de dos familias adoptivas, donde también han hallado un entorno acogedor y el amor de una familia.

A través de la educación creamos para los niños y niñas las mejores condiciones posibles para facilitar su paso de la niñez a la vida adulta. Aldeas Infantiles SOS ayuda a los niños y niñas a reconocer y desarrollar sus aptitudes, intereses y talentos individuales. De esta manera abrimos espacios en los cuales puedan indagar y experimentar, dedicando especial atención a la educación durante la juventud, ayudando a los jóvenes a descubrir su vocación y a mantenerse por sí mismos.

Sin embargo y a diferencia de otros años, nuestros niños, niñas y jóvenes debieron cambiarse a establecimientos educativos que se encontraran mas cercanos a la aldea,

esta adaptación en muchos casos trajo algunas dificultades en su rendimiento escolar. Algunos de ellos debieron compensar materias con apoyo de las madres SOS y de las psicopedagogas contratadas para tal fin. Todas las escuelas a las cuales asisten los niños, niñas y jóvenes bajo nuestro cuidado, están insertas en la comunidad y constituyen una oportunidad para los niños, niñas y jóvenes de hacer nuevas amistades y estar en contacto con la comunidad. Este año, como es habitual, los niños, niñas y jóvenes han recibido mucho apoyo por parte de las maestras recuperadoras de las escuelas a las cuales asisten.

Asimismo en el marco de un plan de desarrollo individual, las madres SOS planean junto a los niños, niñas y jóvenes, los pasos a seguir en su educación y las actividades a desarrollar durante el año. Asisten a distintos clubes de la ciudad para practicar deportes como natación, fútbol y atletismo o bien toman clases de danzas árabes, comedia musical, canto, danzas nativas, gimnasia rítmica y deportiva, entre otras. También realizan otras actividades culturales y recreativas tanto dentro como fuera de la Aldea.

En los últimos meses también se ha recibido en la Aldea muchas visitas destacándose entre ellas la del Ministro de Relaciones Exteriores de Austria Dr. Michael Spindelegger junto al Embajador de Austria Dr. Robert Zischg con motivo de los festejos del Bicentenario de la Patria. La comitiva fue recibida en la Aldea Infantil SOS Luján por miembros de la Junta Directiva y todos disfrutaron un desayuno junto a los niños, niñas, jóvenes, madres y colaboradores. El encuentro se realizó una fría mañana del mes de mayo que tomó calor gracias al chocolate caliente y los pastelitos caseros, desayuno tradicional argentino, preparado por las madres SOS de la Aldea. Más tarde los niños, niñas, jóvenes y las madres SOS invitaron a las ilustres visitas a visitar sus casas y recorrer la Aldea Infantil SOS. Finalmente, la comitiva se trasladó a la Basílica de Luján para participar del Tedeum presidido por la presidenta de la Nación, con motivo de la celebración del Bicentenario.

Aldeas Infantiles SOS también apoya y organiza programas con la comunidad y el vecindario, promoviendo un sentido comunitario y generando espacios para que distintos miembros de la comunidad tomen parte activa en las actividades que se llevan a cabo a fin de fomentar el bienestar de los niños, niñas y jóvenes.

En este sentido, este año se caracterizó por la realización de actividades y encuentros con la participación y colaboración de personas de la comunidad que contribuyeron con gran apoyo y amor a los programas de Aldeas Infantiles SOS. Es así que recibimos semanalmente la visita de miembros de la Iglesia Evangélica del barrio, quienes ayudan a los niños, niñas y jóvenes en sus tareas escolares.

También contamos con el apoyo de un grupo de 30 jóvenes de la Escuela Iberoamericana que nos visitan mensualmente y comparten un fin de semana completo con los niños, niñas, y jóvenes organizando distintas actividades y juegos para ellos.

Asimismo durante este año la Aldea Infantil SOS Luján contó con la ayuda del personal del Policlínico de la ciudad de Luján, quienes se han acercado a la Aldea Infantil SOS para realizar la campaña de vacunación contra la Gripe A. También se aplicó la vacuna contra el Sarampión completando de esta manera el calendario de vacunación de los niños, niñas y jóvenes que viven en la Aldea Infantil SOS.

Otra visita muy especial fue la del ciclista Damián López, un joven argentino que recorre el continente americano promocionando la labor de Aldeas Infantiles SOS. Su viaje comenzó en junio del año 2007 en Alaska y desde allí se dirigió rumbo sur a bordo de su bicicleta visitando distintas Aldeas Infantiles SOS. A lo largo de su travesía visitó 33 Aldeas Infantiles SOS y tuvo la oportunidad de compartir sus experiencias con los niños, niñas y jóvenes de la Aldea Infantil Luján el 8 de agosto, día en el que se festeja el día del niño. Fue recibido en la plaza principal de Luján por el comité de jóvenes y los directivos de la Aldea Infantil SOS. En la Aldea lo esperaron ansiosos los niños, niñas, jóvenes y madres, quienes lo recibieron con aplausos y un gran festejo.

Hacia el mes de noviembre, la Aldea Infantil SOS Luján recibió la visita de Martiniano Molina quien brindó una charla sobre nutrición a los niños, niñas, jóvenes y Madres SOS y los deleitó con una sabroso arroz condimentado con variadas semillas nutritivas. La jornada se completó con la inauguración de una huerta en la Aldea Infantil SOS Lujan donde participaron varios niños, niñas y jóvenes.

Este año en la Aldea Infantil SOS Luján se iniciaron las obras para mejorar las condiciones de calefacción de las viviendas, ya que en la zona en la cual está ubicada, durante el invierno las temperaturas descienden en ocasiones por debajo de los cero grados. Con apoyo de la oficina de Recaudación de Fondos, hemos logrado adquirir aportes de amigos SOS para la compra de paneles calefactores de bajo consumo.

Los niños, niñas y jóvenes acompañaron a los colaboradores de Aldeas Infantiles SOS a retirar los paneles calefactores a la fábrica. Allí conversaron con los empleados y les contaron su experiencia respecto de como es su vida en la Aldea Infantil SOS Luján,

también les contaron cómo son sus casas, las actividades que realizan y los invitaron a conocerla.

Al día siguiente se realizó la instalación de los paneles en las distintas viviendas con la generosa y desinteresada colaboración de dos excombatientes de la Guerra de las Islas Malvinas. Así fue como los niños empezaron a disfrutar del calorcito de los paneles y del calor de hogar.

3.4.2. Programa de Fortalecimiento Familiar Luján

Nuestros espacios

El Programa de Fortalecimiento Familiar está trabajando desde abril de 2008 en la localidad de Luján en los barrios Villa del Parque, Zapiola y Ameghino cercanos al radio en donde se encuentra ubicada la Aldea Infantil SOS Luján. Sobre fin de este año también comenzaron a trabajar en un nuevo espacio el CANS “San Lorenzo” que si bien funciona desde hace 14 años en el cuidado de niños necesita mucho apoyo en la formación de mamás comunitarias y en la implementación de una rutina de actividades.

El Programa de Fortalecimiento Familiar y Comunitario de Luján cuenta con un equipo de una facilitadora del componente niño y una directora y tiene cuatro espacios de funcionamiento: el centro comunitario “Aprender a Volar”, el centro comunitario “Los Cielos se Abren”, el hogar comunitario “Principitos y Princesitas” y el “CANS San Lorenzo” de los que participan 152 niños y niñas y 77 familias.

Durante este año se llevaron a cabo muchos proyectos gracias al apoyo de voluntarios y de alianzas y redes con otras organizaciones.

En el **componente niño**, las mamás comunitarias trabajan en el cuidado diario de los niños y niñas a través del cumplimiento de una rutina de trabajo que se enmarca en una propuesta pedagógica. Este año se han capacitado específicamente en derechos del niño, educación con ternura, rutina diaria y Nelson Ortiz entre otros.

Como resultado de las capacitaciones, este año han tenido un logro más en la aplicación de la escala de Nelson Ortiz ya que las mamás comunitarias por primera vez pudieron replicar solas la escala a varios niños y niñas luego de preparar la toma con las facilitadora.

También, durante este año tuvieron varios talleres de colonia de vacaciones de verano, taller de nivelación escolar, huerta, y maestras jardineras los han visitado para

narrarles cuentos. También se desarrolló un proyecto de capacitación en juegos y arte para desarrollar vínculos no violentos y arte apoyado.

A su vez en el área de nutrición y salud, la nutricionista que los apoya ha realizado controles de peso, talla y seguimiento nutricional de los niños y niñas en conjunto con el centro de salud. También realizó el acompañamiento de las mamás en la elaboración de un menú nutritivo. Se realizaron campañas de vacunación por el sarampión y visitas del centro de salud del barrio a los centros comunitarios donde realizaron los controles de libretas sanitarias y de salud.

Este año organizaron varios festejos en conjunto con el Programa de Acogimiento Familiar como preparación para el desarrollo de One Program, festejaron el día del niño, el día de la madre, el día de la primavera y realizaron un encuentro entre madres comunitarias y madres SOS.

En el **componente mujer** este año se trabajó principalmente en la autoestima a través del autocuidado y del reconocimiento de la participación de las mujeres en el programa como un espacio de pertenencia. Se dieron talleres de maquillaje, de relajación, salud reproductiva y hubo en espacio de encuentro semanal de mujeres en el barrio Ameghino. También se trabajó en un taller de prevención de accidentes y primeros auxilios en el hogar en dos de los barrios.

Por otra parte, se participó en la realización del festejo del día de la prevención de la violencia contra las mujeres en la que estuvieron presentes los cuatro espacios de cuidado diario con producciones gráficas.

En el **componente familia** se han desarrollado los planes de desarrollo familiar de todas las familias del programa de las que se realiza un seguimiento en los casos de mayor riesgo. Se han incorporado madres y padres a planes de alfabetización y de terminalidad educativa e incorporación a cursos de capacitación que dicta el municipio. Además, se realizó un taller de panadería en el centro comunitario Aprender a Volar con el que se participó en una feria productiva.

Por otra parte, respecto al apoyo en la atención de los hijos se llevó a cabo el apoyo en las gestiones de documentación, orientación escolar y apoyo en incorporación a planes sociales nacionales y provinciales. También en los centros comunitarios se realizaron campañas de prevención de la pediculosis, higiene, lavado de dientes y Talleres de prevención de la Gripe A N1H1.

Se realizó también un diagnóstico sobre las características de las familias participantes del programa con el apoyo de estudiantes de la carrera de Licenciatura en Trabajo Social de la Universidad Nacional de Luján.

Por otra parte, en el **componente comunidad** dado que este año el Hogar Comunitario “Principitos y Princesitas” y el “Centro Comunitario Los Cielos se Abren” cumplieron un año, se destacaron con el desarrollo de su Comité Familiar. Durante esta segunda mitad del año los comités han desarrollado proyectos de refacciones de los espacios de manera mancomunada con la empresa Nutricia y Disney quienes aportaron los recursos materiales y el comité familiar toda la mano de obra. También, han podido coordinar y gestionar recursos para los distintos festejos de cumpleaños y fiestas y se han organizado para apoyar a las familias en situaciones de emergencia. Además hemos participado en las redes de niñez con la que organizamos el festejo conmemorando los 21 años de la sanción de la Convención de los Derechos del Niño y se está organizando la reapertura del consejo local de niñez. También han participado de redes de organizaciones sociales, de protección de niñez en el bloque barrial Villa del Parque, Lanusse y Zapiola, en el Consejo Local de la Mujer y en articulaciones con las organizaciones sociales y barriales como centro de Salud, comedor municipal, Parroquias, Jardín de Infantes, Escuela de fútbol, Iglesias Evangélicas y Escuelas, apoyando el seguimiento y orientación de las familias.

HISTORIAS EXITOSAS

Testimonios de vida en el Programa de Fortalecimiento Familiar

Olga reescribe su historia.

Olga tiene 48 años: 8 hijos y 30 nietos, cuando sus hijos eran pequeños tuvo que salir a trabajar y pasaba más de doce horas fuera de su casa. En ese momento sus hijas más grandes, sus vecinas y una guardería municipal la apoyaban en la crianza de los niños pero las cosas fueron muy difíciles y cuando sus hijos crecieron se empezaron a complicar aun más porque su ausencia hizo que pasaran varias cosas que ella no hubiese deseado para ellos. Algunas fueron madres adolescentes, otros estuvieron en situación de calle y uno permaneció por un año en un hogar de niños.

Pero un día la historia pudo cambiar el rumbo y ante el ofrecimiento ella abrió un hogar comunitario en su casa en el que participan doce de sus nietos. Estos niños se encontraban pasando carencias económicas, afectivas, de salud, etc. y gracias al hogar comunitario Olga pudo garantizarles un espacio de contención.

Ella siente que ahora puede ayudarlos y se siente útil porque ya que no pudo estar con sus hijos cuando ellos la necesitaban, hoy puede ayudarlos en las dificultades que se le presentan como padres. Esto la hace sentir muy bien y cree que es una hermosa manera de poder reescribir su historia y sanar algunas ausencias como madre que hoy siente que los perjudicaron.

3.5.1. Programa de Fortalecimiento Familiar Rosario

Aldeas Infantiles SOS comienza su trabajo en la ciudad de Rosario, Provincia de Santa Fe, en el año 2008 realizando gestiones con el Área de Promoción Social de la Municipalidad de Rosario, a fin de coordinar un trabajo conjunto en la línea de Fortalecimiento Familiar. Finalmente, en el segundo semestre del año 2009 comenzaron las actividades de Fortalecimiento Familiar en la zona oeste de la ciudad de Rosario, específicamente en el barrio denominado Vía Honda.

Características del lugar

Vía Honda era una zona de huertas. Actualmente ha crecido considerablemente su población, con innumerables asentamientos precarios al borde de la vía del ferrocarril Gral. Belgrano. Según el informe realizado por el Centro de Salud Casals y el Centro de Salud Champagnat, actualmente la Vía Honda se extiende en un territorio que abarca más de 5000 personas, en el rectángulo formado por bulevar Seguí y Uriburu, Avellaneda y Felipe Moré. La vía del ferrocarril divide ese territorio en dos a los fines de la descentralización municipal y cada parte se corresponde, entonces, con el ámbito de los distritos Oeste y Sudoeste. Una enorme hondonada por la que pasa el tren convierte al espacio en un depósito de basura en el que, para que pueda circular el ferrocarril, se sacan los desechos y son arrojados en los alrededores de las muy precarias viviendas ubicadas en cercanías del ferrocarril. Estas viviendas en su mayoría son casillas de chapa, con pisos de tierra, sin acceso a agua potable, utilizan leña o garrafas a gas, tampoco tienen cloacas ni alcantarillado y el acceso a la luz es irregular. Ese depósito de basura, se ha convertido para muchas familias en su modo de subsistencia (cartoneros). No se puede dejar de señalar entonces, las enfermedades que ocasiona esto en sus habitantes y principalmente en los niños y niñas.

Nuestros espacios

Se comenzó con un programa que inició en el mes de noviembre del 2009, con una sola línea de trabajo y 50 participantes en un espacio de cuidado diario ya existente. En el mismo, participan 50 niños y niñas junto a sus familias. Los niños y niñas reciben allí desayuno, almuerzo y merienda. Trabajamos en un marco de cooperación y colaboración con el municipio en una propuesta de trabajo integrado a la vez que en nuevos espacios comunitarios que permiten el desarrollo del programa.

Acciones del 2010

EL 17 de mayo de 2010 comenzó a funcionar el espacio de cuidado diario “**Sueños con futuro**” en el marco del convenio entre el Club 20 Amigos y Aldeas Infantiles SOS. Actualmente se atienden a más de **25 niños y niñas del barrio**, en situaciones de vulnerabilidad, brindándoles cuidados, desayuno, almuerzo y merienda, actividades recreativas y la permanente capacitación de las mamás que se encuentran a cargo del espacio.

Niños y niñas: Día a día las madres comunitarias junto a la facilitadora, trabajan en actividades de desarrollo psicosocial con los niños y las niñas que incluyen aprendizaje y recreación complementando de esta forma a la educación formal obligatoria. Además el espacio de cuidado infantil, cuenta con profesionales que apoyan la tarea en convenio con otras instituciones, tales como psicopedagogas y estimuladoras tempranas. Se consolidaron diversos espacios de capacitación para las mamás comunitarias, entre ellos uno gestionado a través de un subsidio de la **Fundación Caminando Juntos**, para realizar un taller de nutrición.

Durante este año se llevaron a cabo en el Centro Comunitario los siguientes talleres:

- Talleres de nutrición y cocina
- Talleres de plástica.
- Talleres de Promoción de los Derechos de niños y niñas y Prevención del maltrato y la violencia infantil.

Espacio de cuidado diario / Capacitaciones

Familia: La responsable territorial, junto con la facilitadora, realizan un seguimiento de las situaciones de vulnerabilidad de los niños y niñas que integran nuestro espacio, para intervenir en cuestiones que afectan su desarrollo integral. Se trabajan problemáticas de violencia familiar, documentación y escolaridad. Nos ocupamos, articuladamente para el abordaje, junto con las redes institucionales del barrio (centros de salud, centros de referencia territoriales y diversas áreas, tanto municipales como provinciales).

Mujer: Este año se puso énfasis en el trabajo con las familias y las mujeres para así consolidar el espacio del Programa, a través de diversos talleres y encuentros. También, en el marco del desarrollo de este componente, trabajamos en la consolidación del espacio del **Centro Comunitario Carita Feliz**, donde se desarrolló

el **Programa de Alfabetización “Yo si puedo”**, para adultos del barrio que no sabían leer ni escribir. A través del aporte de Aldeas Infantiles SOS, se realizaron arreglos en el espacio: se terminó el piso de cemento y se inició la construcción de las primeras paredes de material del espacio, ya que las mismas estaban construidas con materiales de chapa y madera

- Taller de apoyo a las temáticas de violencia familiar y mujer
- Taller de apoyo a la convivencia y resolución de conflictos comunitarios
- Taller de alfabetización “Yo si puedo”

Comunidad: Se está participando activamente de espacios de gestión comunitaria, Mesa de gestión de la Vía Honda, la Intersectorial, entre otras. También se ha apoyado a las instituciones con las que se han realizado los convenios de cooperación (arreglos de infraestructura en el CTR 20, gastos compartidos en la manutención del Club 20 amigos, arreglos estructurales, etc).

Algunas actividades especiales que realizamos: En el marco de nuestro trabajo con la comunidad, las familias, las mujeres, y los niños y niñas asistentes, realizamos una serie de festejos y conmemoraciones que refieren a fechas significativas para nosotros y para la comunidad en general (ver Anexo)

El Programa de Fortalecimiento Familiar se consolida a paso firme, tanto en las actividades de cooperación, como en los espacios propios, dándole la posibilidad a varias decenas de niños y niñas a que puedan soñar “sueños con futuro”.

Historias Exitosas

Centro Comunitario “Sueños con futuro”

M. tiene 40 años y hace poco más de tres años que vive con su pareja en Seguí y la Vía, con sus 6 hijos: A. (19años, embarazada de 6 meses), N. (7 años), L. (5 años), A. (3 años), T. (2 años) y K. (1 año). La situación socio económica de la familia es muy preocupante, M. realiza trabajos fuera de su casa y su pareja trabajos esporádicos, lo cual hace que su empleo sea inseguro e inestable. M. no percibe ningún subsidio estatal, ni ayuda de alimentos ó ropa, ya que ninguno de sus hijos menores tenía la documentación actualizada, ni tampoco los niños en edad escolar asistían a la escuela

formal. La casa en la que habitan es de un “ambiente”: cocina, habitación y baño, en un mismo espacio, construido con chapas y paredes de madera, para todos.

La familia comenzó a participar del Programa de Fortalecimiento Familiar de Aldeas Infantiles SOS en junio de este año, momento para el cual se comenzaron a observar en los niños y niñas diferentes problemáticas: deserción escolar, falta de higiene y de controles médicos.

Desde nuestro primer encuentro M. se mostró abierta a escuchar, se dialogó con ella acerca de las diferentes problemáticas que presentaban sus hijos y se acordaron diferentes medidas a cumplir para revertir la situación. No obstante ello, la situación familiar se agravó cuando los niños comenzaron a manifestar que eran testigos de la violencia que se generaba entre sus papás. M. confirmó esta realidad y se expresó cansada y angustiada por la misma.

Hubo un constante seguimiento por parte del equipo de Aldeas Infantiles SOS para que se pudieran cumplir los acuerdos a los que se había llegado en busca de mejoras de la situación familiar, que entre otros eran: referenciación de los niños al Centro de Salud de la zona, cumplimiento del calendario de vacunación, controles de salud periódicos, referenciación con el Centro de Referencia Territorial para la gestión de los DNI y actas de nacimiento de los niños, gestión de la Asignación Universal por hijo, inscripción de los niños en edad escolar en la escuela formal. Se gestionó además, una referenciación con el Área de la Mujer de la Municipalidad de Rosario, para que se realizara un asesoramiento y seguimiento familiar por las situaciones de violencia que se registraron.

Todas estas acciones fueron recibidas con mucho entusiasmo por la familia. Al día de la fecha, los niños tienen en trámite su DNI, todos tienen sus actas de nacimiento, han sido inscriptos a la escuela, están vacunados y referenciados al centro de salud, y periódicamente reciben atención médica. También la hija mayor de M. está referenciada al centro de salud y realiza sus controles prenatales en el mismo. Además de haber mejorado notablemente la relación entre la pareja, que se ha manifestado con visitas del papá de los niños al Centro Comunitario y ofrecimiento de ayuda para reparar algunos problemas estructurales del mismo.

Seguimos trabajando juntos en el mejoramiento de la calidad de vida de estos niños y niñas y de la familia de M.

Centro Comunitario “Carita Feliz”

M. es la referente del Centro Comunitario “Carita Feliz”. Todos los que conocen su larga historia de lucha y compromiso con la Vía Honda, se asombraban de que M. no supiera leer y escribir. Luego de que M. nos contara su deseo de aprender a leer, y en coincidencia con el lanzamiento del Programa “Yo si puedo” de alfabetización, basado en el método cubano, nuestra facilitadora llevó adelante la primera fase del Programa en el Centro Comunitario, no solo para M., sino para cuatro adultos más del barrio que no sabían leer ni escribir.

Actualmente M. no solo lee y escribe, sino que además está pensando en cambiar la manera de subsistir, ya que ella todas las tardes salía a “cartonear”, (recogía de la basura los elementos reciclables para venderlos) y ahora tiene un trabajo firme de dos días a la semana, que le permite pensar en la posibilidad de terminar la escuela primaria formal, y de replicar ella misma el Programa “Yo si Puedo” para otras personas que estén en su situación.

M. recibió su diploma de fin de cursada en el mes de diciembre.